

**Slezská univerzita v Opavě**

---



**Výroční zpráva o činnosti  
Slezské univerzity v Opavě  
za rok 2012**

---

**Opava, červen 2013**



**Obsah:**

1 Úvod	7
2 Základní údaje o SU	8
2.1 Úplný název SU a jejich součástí	8
2.1.1 Úplný název, používaná zkratka názvu a adresa SU	8
2.1.2 Úplný název, používaná zkratka názvu a adresa FPF	8
2.1.3 Úplný název, používaná zkratka názvu a adresa FVP	8
2.1.4 Úplný název, používaná zkratka názvu a adresa OPF	8
2.1.5 Úplný název, používaná zkratka názvu a adresa MÚ	8
2.1.6 Úplný název, používaná zkratka názvu a adresa UK	8
2.1.7 Úplný název, používaná zkratka názvu a adresa VCK	9
2.1.8 Úplný název, používaná zkratka názvu a adresa KPS	9
2.2 Organizační schéma SU a jejich součástí	10
2.2.1 Organizační schéma SU	10
2.2.2 Organizační schéma FPF	11
2.2.3 Organizační schéma FVP	12
2.2.4 Organizační schéma OPF	13
2.2.5 Organizační schéma MÚ	14
2.3 Složení orgánů SU a orgánů jejich součástí	14
2.3.1 Správní rada SU	14
2.3.1.1 Jednání správní rady	15
2.3.2 Vědecká rada SU	16
2.3.3 Akademický senát SU	16
2.3.4 Rektor, prorektorů, kvestor	17
2.3.5 Disciplinární komise SU	17
2.3.6 Další rady a komise SU (v oblasti vědy a výzkumu)	18
2.3.7 Orgány FPF	19
2.3.7.1 Vědecká rada	19
2.3.7.2 Akademický senát	20
2.3.7.3 Děkan, proděkan, tajemník	20
2.3.7.4 Disciplinární komise	21
2.3.8 Orgány FVP	21
2.3.8.1 Vědecká rada	21
2.3.8.2 Akademický senát	21
2.3.8.3 Děkan, proděkan, tajemník	22
2.3.8.4 Disciplinární komise	22
2.3.9 Orgány OPF	22
2.3.9.1 Vědecká rada	22
2.3.9.2 Akademický senát	23
2.3.9.3 Děkan, proděkan, tajemník	24
2.3.9.4 Disciplinární komise	24
2.3.10 Orgány MÚ	24
2.3.10.1 Vědecká rada	24
2.3.10.2 Ředitel a zástupci	25
2.4 Zastoupení SU v českých a mezinárodních reprezentacích vysokých škol	25
2.4.1 Zastoupení SU v České konferenci rektorů	25
2.4.2 Zastoupení SU v Radě vysokých škol	25
2.4.3 Zastoupení SU v European University Association	25
2.4.4 Zastoupení SU v Konferenci rektorů slezských univerzit	25
2.5 Zastoupení žen v orgánech SU	26

2.6 Poslání, vize a strategické cíle SU	28
2.7 Změny, k nimž došlo v r. 2012 v oblasti vnitřních předpisů	29
2.8 Poskytování informací dle zákona č. 106/1999 Sb. o svobodném přístupu k informacím	30
3 Studijní programy, organizace studia a vzdělávací činnost	31
3.1 Počty akreditovaných studijních programů	31
3.2 Nabídka studia v cizích jazycích, studijní programy akreditované v cizím jazyce	32
3.3 Akreditované studijní programy společně uskutečňované SU a VOŠ	32
3.4 Akreditované studijní programy nebo jejich části, které SU uskutečňuje mimo obec, v níž má sídlo (mimo odbornou praxi)	33
3.5 Využívání kreditního systému, udělování dodatku k diplomu	34
3.6 Charakteristika dalších vzdělávacích aktivit SU	34
4 Studenti	35
4.1 Studenti v akreditovaných studijních programech	35
4.2 Studenti ve věku nad 30 let	36
4.3 Neúspěšní studenti na SU, opatření vedoucí ke snížení studijní neúspěšnosti	37
5 Absolventi	38
5.1 Absolventi akreditovaných studijních programů	38
5.2 Spolupráce s absolventy SU	38
5.3 Zaměstnanost a zaměstnatelnost absolventů SU, spolupráce s budoucími zaměstnavateli	39
5.4 Odborná spolupráce SU s regionem, propojení teorie a praxe a spolupráce s odběratelskou sférou	39
6 Zájem o studium	41
6.1 Zájem o studium na SU	41
6.2 Charakter příjímacích zkoušek na SU	42
6.3 Studenti navazujícího magisterského a doktorského studia, kteří úspěšně absolvovali předchozí typ studia na jiné VŠ	42
6.4 Spolupráce se středními školami	42
7 Akademičtí pracovníci	44
7.1 Akademičtí pracovníci SU, přepočtené počty	44
7.2 Kvalifikační a věková struktura akademických pracovníků	44
7.3 Přehled počtu akademických pracovníků na SU	45
7.4 Počty akademických pracovníků a vědeckých pracovníků s cizím státním občanstvím	46
7.5 Počet nově jmenovaných profesorů a docentů v roce 2012	46
7.6 Přehled kurzů dalšího vzdělávání akademických pracovníků SU	47
7.7 Kariérní řád pro zaměstnance SU a motivační nástroje pro odměňování zaměstnanců v závislosti na dosažených výsledcích	47
8 Sociální záležitosti studentů a zaměstnanců	48
8.1 Stipendia studentům dle počtu studentů, kteří je obdrželi či pravidelně pobírali v roce 2012	48
8.2 Poradenské služby na SU	49
8.3 Studenti se specifickými potřebami	49
8.4 Mimořádně nadaní studenti	50
8.5 Ubytovací a stravovací služby	50
8.6 Péče o zaměstnance	51
9 Infrastruktura SU (materiální, technické a informační zajištění), dostupnost informačních zdrojů a rozvoj informační infrastruktury	52

9.1 Materiální, technické a informační zajištění – Investiční akce hrazené z vlastních zdrojů financování	52
9.2 Dostupnost informačních zdrojů a rozvoj informační infrastruktury	56
9.3 Informační technologie na SU	57
10 Celoživotní vzdělávání	59
10.1 Počty kurzů celoživotního vzdělávání na SU	59
10.2 Počet účastníků kurzů celoživotního vzdělávání na SU	60
11 Rozvoj výzkumné, vývojové, umělecké a další tvůrčí činnosti SU a posílení vazby mezi činnostmi vzdělávací a touto činností	61
11.1 Charakteristika tvůrčích činností, naplnění Dlouhodobého záměru MŠMT a Dlouhodobého záměru SU v této oblasti	61
11.2 Propojení tvůrčí činnosti s činnostmi vzdělávací	62
11.3 Zapojení studentů bakalářských a magisterských, resp. navazujících magisterských studijních programů do tvůrčí činnosti na SU	62
11.4 Granty, výzkumné projekty, patenty a další tvůrčí aktivity	63
11.4.1 Granty, výzkumné projekty, patenty a další tvůrčí aktivity	63
11.4.2 Interní grantový systém (IGS)	66
11.4.3 Studentská grantová soutěž (SGS)	66
11.4.4 Přehled realizovaných vědeckovýzkumných a tvůrčích výstupů	66
11.4.5 Přehled vybraných výsledků publikační a tvůrčí činnosti SU	67
11.5 Vědecké konference pořádané SU	76
11.6 Podpora studentů doktorských studijních programů a pracovníků na tzv. postdoktorandských pozicích (tj. přibližně do 5 let od absolvování doktorského studijního programu)	77
11.7 Podíl aplikační sféry na tvorbě a uskutečňování studijních programů	78
11.8 Spolupráce s aplikační sférou na tvorbě a přenosu inovací	78
11.9 Smlouvy uzavřené se subjektem aplikační sféry na využití výsledků výzkumu, vývoje a inovací	79
11.10 Počet odborníků z aplikační sféry podílející se na výuce v akreditovaných studijních programech	79
11.11 Počet studijních oborů, které mají ve své obsahové náplni povinné absolvování odborné praxe (po dobu alespoň 1 měsíce)	79
11.12 Působení SU v regionu, spolupráce s regionálními samosprávami, podíl na přípravě strategií a plánů rozvoje regionu	80
12 Ocenění pracovníků SU	81
12.1 Ocenění pracovníků SU - jiná	81
12.2 Ocenění pracovníků udělená SU	81
13 Internacionalizace	82
13.1 Strategie SU v oblasti mezinárodní spolupráce, prioritní oblasti	82
13.2 Zapojení SU do mezinárodních vzdělávacích programů a programů výzkumu a vývoje	83
13.3 Mobilita studentů a akademických pracovníků (oběma směry)	88
13.4 Mobilita studentů a akademických pracovníků podle jednotlivých zemí	89
14 Zajišťování kvality činností realizovaných na SU	90
14.1 Vnitřní hodnocení	90
14.2 Vnější hodnocení, včetně mezinárodního hodnocení	91
14.3 Údaje o finanční kontrole	95
14.3.1 Externí kontroly hospodaření na SU	95
14.3.2 Zřízení, udržování a efektivnost vnitřního kontrolního systému	96

14.3.3 Informace o případech podezření na možné korupční jednání a o prokázaných případech korupčního jednání	98
14.4 Hodnocení vzdělávací činnosti mimo sídlo školy	98
15 Národní a mezinárodní excelence SU	99
16 Rozvoj SU	100
16.1 Zapojení SU do Fondu rozvoje vysokých škol	100
16.2 Zapojení SU do Centralizovaných rozvojových projektů MŠMT	100
16.3 Institucionální rozvojový plán SU, jeho zhodnocení a naplňování stanovených cílů v souladu s Vyhlášením rozvojových programů pro veřejné VŠ pro rok 2012	100
16.4 Rozvojový fond SU	103
16.5 Zapojení do programů financovaných ze Strukturálních fondů EU	104
17. Závěr	109
18 Příloha č. 1	110

# I Úvod

Slezská univerzita v Opavě (SU) je veřejnou vysokou školou. V roce 2012 měla SU tři fakulty, Filozoficko-přírodovědeckou fakultu v Opavě (FPF), Fakultu veřejných politik v Opavě (FVP), Obchodně podnikatelskou fakultu v Karviné (OPF), jeden univerzitní ústav – Matematický ústav v Opavě (MÚ) a tři další součásti – Vzdělávací centrum v Krnově (VCK), Univerzitní knihovnu (UK) a Komorní pěvecký sbor (KPS).

V souladu se záměrem deklarovaným v době svého zřízení naplňuje SU poslání přispět k rozvoji vzdělanosti v regionu severní Moravy a Slezska, tedy v regionu s jednou z nejvyšších úrovní nezaměstnanosti v rámci ČR. Jedná se o region postižený dlouhodobě působícími negativními vlivy vyplývajícími z historické zátěže hospodářského vývoje v minulosti jednostranně zaměřeného na exploataci nerostných surovin a těžký průmysl. Region je rozdělen na dvě výrazně odlišné oblasti. Západní část je charakteristická svou periferní polohou a obtížnou dopravní dostupností. Dosud se nedokázala plnou měrou vyrovnat s obtížnými důsledky poválečných transferů obyvatelstva a desítky let trvající ekonomickou stagnací vyvolávající následně negativní efekty zejména v oblasti demografické, sociální a společenské. Východní část regionu je zatížena dlouhodobou orientací na těžbu uhlí, prošla nejprve prudkým demografickým rozvojem, který na počátku 90. let minulého století v důsledku transformace průmyslové výroby vystřídala výrazná ekonomická stagnace provázená až do současnosti i trvalým poklesem počtu obyvatelstva. Obě části regionu náleží k národnostně nejkomplicovanějším v ČR s relativně významným zastoupením obyvatel německé, polské, řecké a slovenské národnosti, roste počet příslušníků tzv. „nových menšin“ asijského původu, stejně jako romského etnika.

SU se v rámci svých možností podílí na vytváření intelektuálního potenciálu pro rozvoj vědeckého, ale i kulturního a společenského života a přispívá tak ke kultivaci a k sociální konsolidaci regionu. O vysoké úrovni rozhodující části studijních programů nabízených SU svědčí skutečnost, že SU v jejich naprosté většině nabízí možnost vzdělávání ve všech jeho stupních, včetně nejvyššího, doktorského. Vedle toho je nadále rozvíjena nabídka profesně zaměřených bakalářských studijních programů připravujících studenty k bezprostřednímu nastoupení do praxe. Studenti a absolventi SU představují v současné době nenahraditelný potenciál odborníků potřebných pro překonání důsledků hospodářské deprese a zajištění následného ekonomického, společenského a kulturního rozvoje regionu i celé ČR. Dosavadní dobrá úroveň zaměstnatelnosti absolventů je dokladem dlouhodobě se udržující kvality a vysoké míry adaptability absolventů na proměňující se potřeby trhu práce.

V rámci programů celoživotního vzdělávání vychází SU vstříc potřebám zaměstnavatelů a zájmům uchazečů o rozšíření nabídky vzdělávání, rekvalifikace i o přípravu na studium v akreditovaných studijních programech. Využívá při tom široké spolupráce s orgány veřejné správy a samosprávy, a to nejen v rámci severní Moravy a Slezska.

Prvořadou pozornost věnuje SU rozvoji vědy a výzkumu, kde zejména v matematických, fyzikálních, informatických, historických a jazykovědných oborech dosahuje výsledků srovnatelných na celostátní i mezinárodní úrovni, a to ve spolupráci s řadou prestižních domácích i zahraničních vědeckých pracovišť. Kvalitu dosahovaných vědeckých výsledků ve fyzice, historii a matematice dokládá skutečnost, že Slezská univerzita v uvedených oborech disponuje akreditací opravňující ji k habilitačnímu a profesorskému řízení.

Svou dosavadní činností si SU získala zájem, dobré postavení a autoritu v očích veřejnosti.

Tato zpráva je zpracována v souladu s § 21, odst. 1 písm. a) zákona č. 111/1998 Sb. O vysokých školách a o změně dalších zákonů (zákon o vysokých školách), ve znění pozdějších předpisů (dále jen „zákon“). Ve smyslu tohoto zákona vychází z požadavků stanovených MŠMT a poskytuje možnosti působení kontroly veřejnosti nad SU. Podrobné informace o SU lze rovněž nalézt na internetové adrese [www.slu.cz](http://www.slu.cz).

## **2 Základní údaje o SU**

### **2.1 Úplný název SU a jejích součástí**

#### **2.1.1 Úplný název, používaná zkratka názvu a adresa SU**

Slezská univerzita v Opavě  
SU  
Na Rybníčku 626/1  
746 01 Opava

#### **2.1.2 Úplný název, používaná zkratka názvu a adresa FPF**

Slezská univerzita v Opavě  
Filozoficko-přírodovědecká fakulta v Opavě  
SU FPF  
Bezručovo nám. 1150/13  
746 01 Opava

#### **2.1.3 Úplný název, používaná zkratka názvu a adresa FVP**

Slezská univerzita v Opavě  
Fakulta veřejných politik v Opavě  
SU FVP  
Olbrichova 625/25  
746 01 Opava

#### **2.1.4 Úplný název, používaná zkratka názvu a adresa OPF**

Slezská univerzita v Opavě  
Obchodně podnikatelská fakulta v Karviné  
SU OPF  
Univerzitní nám. 1934/3  
733 40 Karviná

#### **2.1.5 Úplný název, používaná zkratka názvu a adresa MÚ**

Slezská univerzita v Opavě  
Matematický ústav v Opavě  
SU MÚ  
Na Rybníčku 626/1  
746 01 Opava

#### **2.1.6 Úplný název, používaná zkratka názvu a adresa UK**

Slezská univerzita v Opavě  
Univerzitní knihovna Slezské univerzity  
UK SU  
Na Rybníčku 626/1  
746 01 Opava



### **2.1.7 Úplný název, používaná zkratka názvu a adresa VCK**

Slezská univerzita v Opavě  
Vzdělávací centrum v Krnově  
VCK SU  
Za Drahou 2161/3  
794 01 Krnov

16. 10. 2012 schválena AS SU VII. Změna Statutu, kdy se Vzdělávací centrum v Krnově mění na Vzdělávací centrum a je přesunuto do Opavy. VII. změna registrována MŠMT k 1. listopadu 2012.

Slezská univerzita v Opavě  
Vzdělávací centrum Slezské univerzity  
VC SU  
Olbrichova 625/25  
746 01 Opava

### **2.1.8 Úplný název, používaná zkratka názvu a adresa KPS**

Slezská univerzita v Opavě  
Komorní pěvecký sbor Slezské univerzity  
KPS SU  
Na Rybníčku 626/1  
746 01 Opava

## 2.2 Organizační schéma SU a jejích součástí

### 2.2.1 Organizační schéma SU

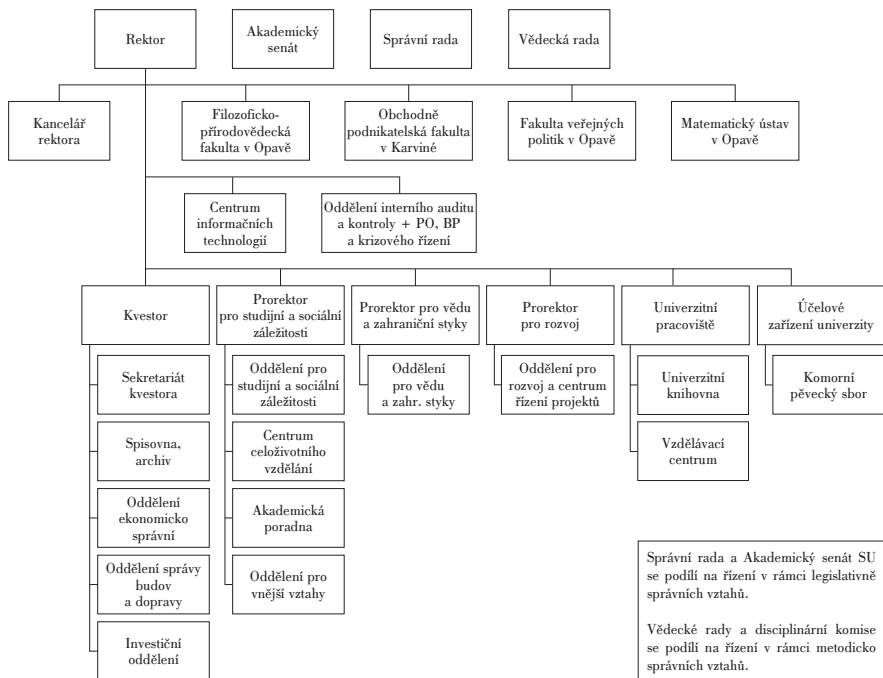

## 2.2.2 Organizační schéma FPF

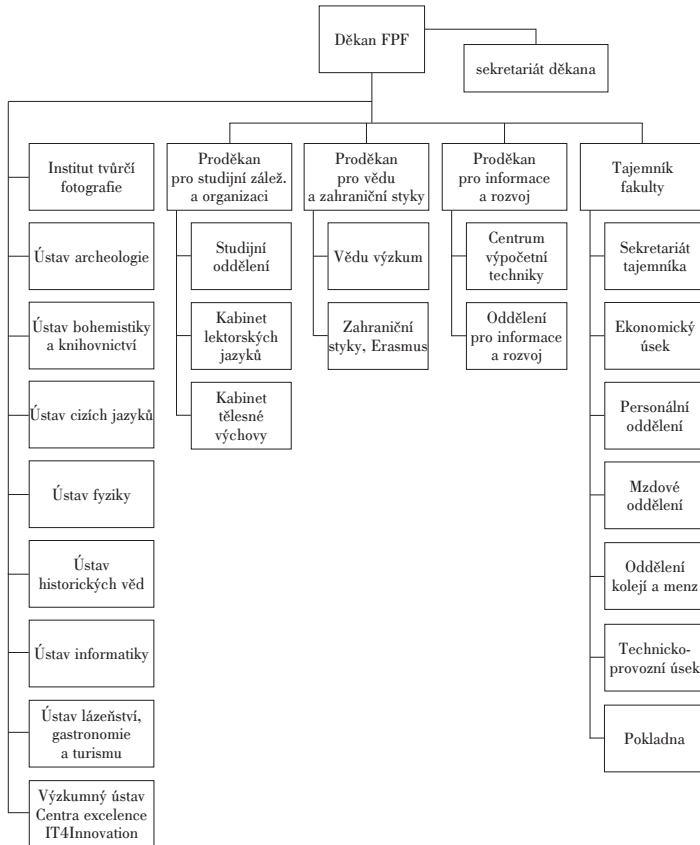

## 2.2.3 Organizační schéma FVP

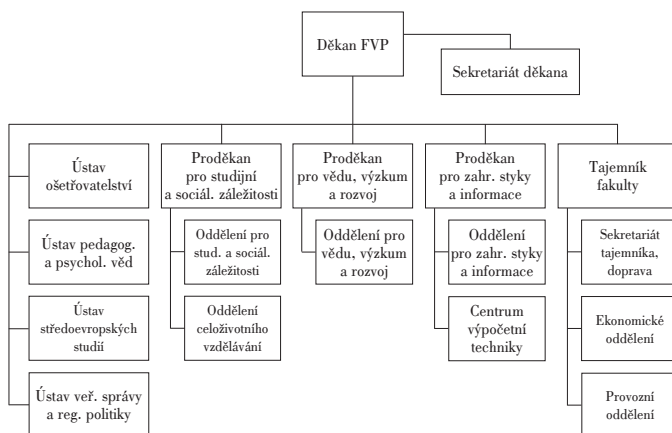

## 2.2.4 Organizační schéma OPF

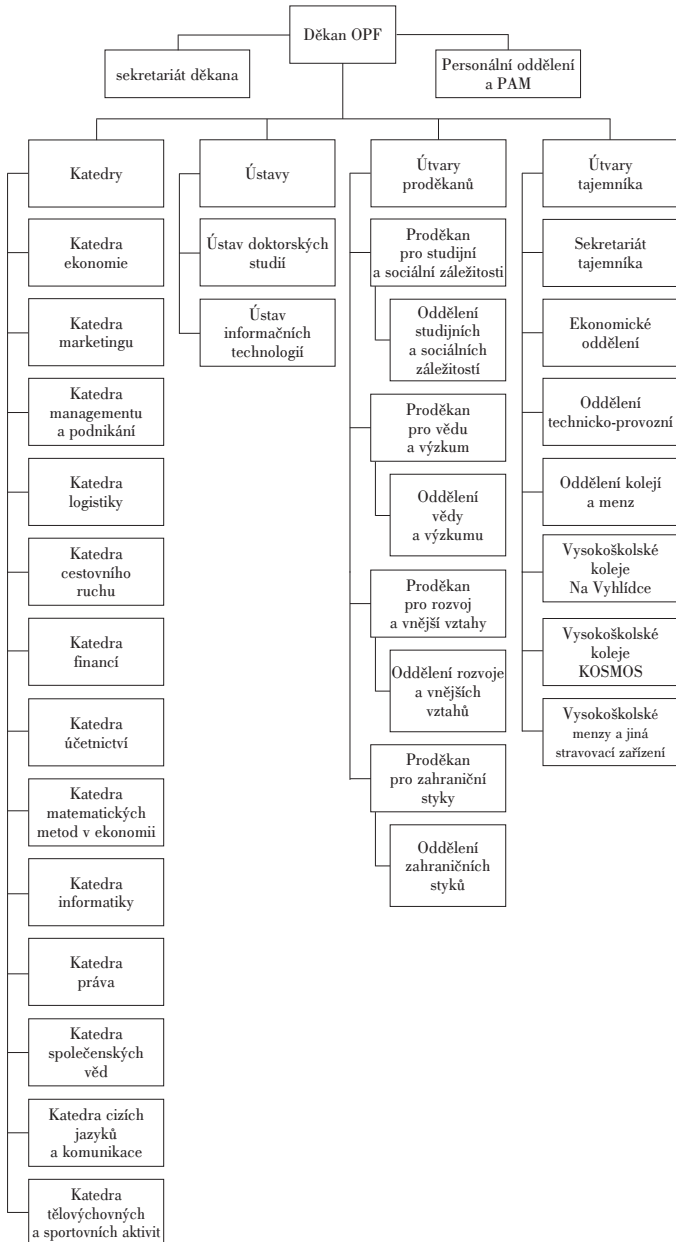

## 2.2.5 Organizační schéma MÚ

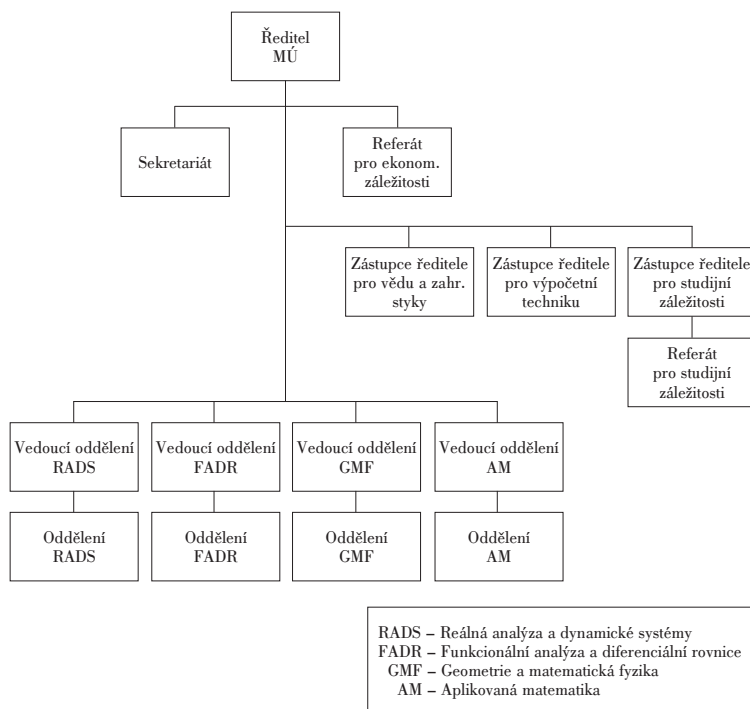

## 2.3 Složení orgánů SU a orgánů jejich součástí

### 2.3.1 Správní rada SU

#### Předseda

Ing. Zbyněk Stanjura, Poslanecká sněmovna Parlamentu ČR, Praha

#### Místopředsedové

Jiří Urbanec, MBA, Teva Czech Industries, s.r.o. (do 14. 9. 2012)

doc. Ing. Václav Vinš, CSc., Vysoká škola hotelová, Praha

#### Členové

Jaroslav Čánek, Lázně Darkov a.s.

PhDr. Magda Habrmanová, CSc., Krajská hospodářská komora Moravskoslezského kraje

Ing. Roman Jammický, Model Obaly a.s.

Kristýna Kočí, Poslanecká sněmovna Parlamentu ČR, Praha

Ing. Václav Klučka, Poslanecká sněmovna Parlamentu ČR, Praha (do 25. 2. 2012), (od 28. 5. 2012)

Ing. Miroslav Krajíček, Povodí Odry, státní podnik Ostrava

Josef Kleinwächter, Tiskárna Kleinwächter Frýdek-Místek

Ing. Jaroslav Palas, Senát PČR

Ing. Jindřich Pasker, Slezské divadlo Opava

Mgr. Eva Prošková, 1. Lékařská fakulta Univerzity Karlovy Praha

Ing. Jan Světlík, Vítkovice a.s. Ostrava

Ing. David Sventek, MBA., Regionální rada regionu soudržnosti Moravskoslezsko (od 28. 5. 2012)

Břetislav Tůma, Ferram, a.s. (od 28. 11. 2012)

### *2.3.1.1 Jednání správní rady*

Správní rada SU proběhla v roce 2012 třikrát. Dne 16. 4. 2012 se konalo 32. řádné jednání, dne 6. 9. 2012 se konalo 33. mimořádné jednání per rollam a 8. 10. 2012 se konalo 34. řádné jednání.

Hlasování per rollam se uskutečnilo na základě zjištění, že většina členů rady se pro pracovní zaneprázdnění nemohla v navrhovaných termínech zasedání zúčastnit. Se souhlasem předsedy správní rady bylo proto využito ustanovení čl. 4 odst. 8 Statutu Správní rady SU v platném znění.

### **Usnesení z 32. zasedání Správní rady SU ze dne 16. 4. 2012**

1. Správní rada bere na vědomí Výroční zprávu o činnosti Slezské univerzity za rok 2011 bez připomínek.
2. Správní rada bere na vědomí Výsledky hodnocení činnosti Slezské univerzity za rok 2011 bez připomínek.
3. Správní rada bere na vědomí Výroční zprávu o hospodaření Slezské univerzity za rok 2011 bez připomínek.
4. Správní rada projednala rozpočet Slezské univerzity na rok 2012 a bere jej na vědomí.
5. Správní rada souhlasí se změnou projektů Fakulty veřejných politik v rámci Institucionálního rozvojového plánu pro rok 2012
  - Mezinárodní studijní program Veřejná politika a veřejná správa ve střední Evropě
  - Rozvoj Ústavu středoevropských studií
  - Podpora rozvoje konzultačních středisek Fakulty veřejných politik
6. Majetkoprávní záležitosti Slezské univerzity – projednání ve smyslu § 15 odst. 1 písm. a) zákona č. 111/1998 Sb., o vysokých školách:
  - Správní rada schvaluje směnu částí podzemních komunikačních vedení mezi Slezskou univerzitou v Opavě a společností PODA a.s. v lokalitě město Karviná.

### **Usnesení z 33. mimořádného zasedání Správní rady Slezské univerzity v Opavě ze dne 6. 9. 2012 hlasování per rollam**

1. Správní rada vyslovuje souhlas s mimosoudním narovnáním práv a povinností v soudním sporu mezi SU a Zlínstav a.s.

### **Usnesení z 34. zasedání Správní rady Slezské univerzity v Opavě ze dne 8. 10. 2012**

1. Správní rada bere na vědomí změnu Institucionálního rozvojového plánu Slezské univerzity v Opavě na rok 2012.
2. Správní rada bere na vědomí Institucionální rozvojový plán Slezské univerzity v Opavě na rok 2013.
3. Správní rada bere na vědomí Aktualizaci dlouhodobého záměru vzdělávací a vědecké, výzkumné, vývojové a inovační, umělecké a další tvůrčí činnosti Slezské univerzity v Opavě na rok 2013.

### **2.3.2 Vědecká rada SU**

#### **Předseda**

prof. PhDr. Rudolf Žáček, Dr.

#### **Interní členové**

prof. PhDr. Mečislav Borák, CSc. (od 1. 5. 2012)

prof. PhDr. Vladimír Birgus

prof. RNDr. Miroslav Engliš, DrSc.

doc. PhDr. Bořivoj Hnízdo, Ph.D., Univerzita Karlova v Praze (interní člen od 24. 9. 2012 do 31. 12. 2012)

prof. Ing. Ivan Hubáč, DrSc.

doc. PhDr. Dušan Janák, Ph.D.

prof. PhDr. Zdeněk Jirásek, CSc.

prof. RNDr. Jozef Kelemen, DrSc.

prof. Ing. Christiana Kliková, CSc. (interní člen do 30. 6. 2012)

doc. RNDr. František Koliba, CSc.

prof. PhDr. Irena Korbelařová, Dr.

doc. RNDr. Jiří Langer, CSc., Univerzita Karlova v Praze (interní člen do 31. 8. 2012)

prof. Ing. Jaromír Pištora, CSc.

prof. RNDr. Jaroslav Ramík, CSc.

doc. Ing. Petr Sosík, Dr.

prof. RNDr. Zdeněk Stuchlík, CSc.

#### **Externí členové**

prof. RNDr. Jiří Bičák, DrSc. Univerzita Karlova v Praze

prof. PhDr. Kamil Fuchs, CSc., Soukromá vysoká škola ekonomická Znojmo

prof. Ing. Richard Hindls, CSc., Vysoká škola ekonomická v Praze

doc. PhDr. Bořivoj Hnízdo, Ph.D., Univerzita Karlova v Praze (externí člen do 24. 9. 2012)

prof. Dr. Ing. Renáta Hátová, OSVČ Ostrava

prof. RNDr. Jana Jurečková, DrSc., Univerzita Karlova v Praze

doc. RNDr. Vladimír Karas, DrSc., Astronomický ústav AV ČR, Praha

prof. Ing. Christiana Kliková, CSc., VŠB-TU Ostrava (externí člen od 30. 6. 2012)

prof. RNDr. Oldřich Kowalski, DrSc., Univerzita Karlova v Praze

doc. PhDr. Pavel Kouřil, CSc., Archeologický ústav AV ČR, Brno

doc. PhDr. Jiří Lach, CSc., Univerzita Palackého v Olomouci

doc. RNDr. Jiří Langer, CSc., Univerzita Karlova v Praze (externí člen od 1. 9. 2012)

prof. RNDr. Miroslav Mašláň, CSc. Univerzita Palackého v Olomouci

prof. PhDr. Jaroslav Pánek, DrSc., Historický ústav AV ČR, Praha

prof. Ing. Rudolf Sivák, Ph.D., Ekonomická univerzita v Bratislavě, Slovensko

prof. PhDr. Aleš Skřivan, CSc., Univerzita Karlova v Praze

prof. Ing. Milota Vetráková, Ph.D., Univerzita Mateja Bela v Banské Bystrici, Slovensko

### **2.3.3 Akademický senát SU**

#### **Předseda**

RNDr. Jindřich Vaněk, Ph.D.

#### **Místopředsedové**

RNDr. Vladimír Sedlář, CSc. (předseda komory akademických pracovníků)

Ing. Stanislav Rojik (předseda studentské komory)



### **Komora akademických pracovníků**

Ing. Werner Bernatík, Ph.D.

Ing. Josef Botlík

doc. Ing. Petr Čermák, Ph.D.

RNDr. Zdeněk Franěk, Ph.D.

Ing. Soňa Harasimová

Mgr. Kamil Janiš

doc. PhDr. Helena Kolibová, CSc.

Mgr. Jiří Siostrzonek, Ph.D.

Mgr. Martin Urbanec, Ph.D.

PhDr. Petr Vojtal

Mgr. Jana Žáčková

### **Studentská komora**

Bc. Jakub Čmiel (do 29. 8. 2012), pak náhradník do 29. 12. 2012 s titulem Mgr.

Bc. Jakub Fidler

Veronika Fogltonová

Mgr. Hana Miketová (do 9. 11. 2012)

Daniel Mužný (od 13. 12. 2012)

Ing. Radim Řihák

Michal Ševčík

Mgr. Ing. Roman Šperka

Lucie Tomiczková (od 13. 12. 2012)

Martina Zagolová (do 5. 6. 2012)

## **2.3.4 Rektor, prorektori, kvestor**

### **Rektor**

prof. PhDr. Rudolf Žáček, Dr.

### **Prorektori**

doc. RNDr. František Koliba, CSc., prorektor pro rozvoj, statutární zástupce rektora

PhDr. Radmila Dluhošová, prorektorka pro studijní a sociální záležitosti

prof. RNDr. Miroslav Engliš, DrSc., prorektor pro vědu a zahraniční styky

### **Kvestor**

Ing. Jaroslav Kania

## **2.3.5 Disciplinární komise SU**

### **Předseda**

doc. Ing. Petr Sosík, Dr. (od 1. 1. 2012 do 16. 1. 2012)

PhDr. Radmila Dluhošová (od 17. 1. 2012)

### **Členové**

RNDr. Vladimír Sedlář, CSc.

Mgr. Jana Dvořáková, Ph.D.

Mgr. Petr Vojčák, Ph.D.

### **2.3.6 Další rady a komise SU (v oblasti vědy a výzkumu)**

#### **Rada IGS SU**

##### **Předseda**

prof. RNDr. Miroslav Engliš, DrSc.

##### **Členové**

doc. PhDr. Alexandra Archalousová, PhD.

doc. Ing. Petr Čermák, Ph.D.

doc. PhDr. Marie Gawrecká, CSc.

doc. PhDr. et PaedDr. Kamil Janiš, CSc.

doc. Ing. Xenie Lukoszová, Ph.D.

doc. RNDr. Michal Marvan, CSc.

doc. Ing. Pavlína Pellešová, Ph.D. (od 1. 4. 2012)

Mgr. Petr Slováček, Ph.D.

doc. Ing. Daniel Stavárek, Ph.D. (do 22. 2. 2012)

prof. Mgr. Jindřich Štreit

doc. Ing. Pavel Tuleja, Ph.D.

#### **Dozorčí rada IGS SU**

##### **Předseda**

Ing. Jaroslav Kania

##### **Členové**

Mgr. Dagmar Kamrádová

Ing. Hana Šimečková

#### **Grantová komise SGS SU**

##### **Předseda**

prof. RNDr. Miroslav Engliš, DrSc.

##### **Členové**

prof. PhDr. Mečislav Borák, CSc.

Mgr. Martin Čapský, Ph.D.

prof. Ing. Christiana Kliková, CSc. (do 15. 2. 2012)

doc. RNDr. Marta Štefánková, Ph.D.

Mgr. Ing. Michal Tvrdoň, Ph.D. (od 15. 2. 2012)

#### **Dozorčí rada SGS SU**

##### **Předseda**

Ing. Jaroslav Kania

##### **Členové**

Mgr. Dagmar Kamrádová

Ing. Hana Šimečková

#### **Grantová komise SGS FPF**

Mgr. Martin Čapský, Ph.D., předseda

doc. PhDr. Eva Höflerová, Ph.D.

doc. PhDr. Jiří Knapík, Ph.D.

doc. PhDr. Vratislav Janák, CSc.

prof. RNDr. Zdeněk Stuchlík, CSc.  
doc. RNDr. Alice Kelemenová, CSc.  
prof. PhDr. Vladimír Birgus

#### **Grantová komise SGS FVP**

Mgr. Marta Kolaříková, Ph.D. (předsedkyně od 1. 1. 2012)  
prof. PhDr. Mečislav Borák, CSc. (do 25. 10. 2012)  
doc. PhDr. Helena Kolibová, CSc.  
doc. PhDr. Jiří Pernes, Dr. (od 25. 10. 2012)

#### **Grantová komise SGS OPF**

prof. Ing. Christiana Kliková, CSc. (předsedkyně do 15. 2. 2012)  
Mgr. Ing. Michal Tvrdoň, Ph.D. (předseda od 15. 2. 2012)  
doc. Ing. Pavel Tuleja, Ph.D.  
doc. Ing. Halina Starzyczná, Ph.D.

#### **Grantová komise SGS MÚ**

prof. RNDr. Miroslav Engliš, DrSc., předseda  
doc. RNDr. Michal Marvan, CSc.  
doc. RNDr. Jana Kopfová, Ph.D.  
doc. RNDr. Zdeněk Kočan, Ph.D.

#### **Vědecká redakce SU**

prof. RNDr. Zdeněk Stuchlík, CSc., předseda  
prof. PhDr. Mečislav Borák, CSc.  
doc. Mgr. Miroslav Dopita, Ph.D.  
prof. PhDr. Zdeněk Jirásek, CSc.  
prof. Ing. Christiana Kliková, CSc.  
prof. PhDr. Jiří Kocian, CSc.  
prof. Ing. Ludmila Lipková, CSc.

### **2.3.7 Orgány FPF**

#### *2.3.7.1 Vědecká rada*

##### **Předseda**

prof. RNDr. Zdeněk Stuchlík, CSc.

##### **Tajemník**

Mgr. Martin Čapský, Ph.D.

##### **Interní členové**

doc. RNDr. Emil Běťák, DrSc.  
prof. PhDr. Vladimír Birgus  
doc. PhDr. Eva Höflerová, Ph.D.  
prof. Ing. Ivan Hubač, DrSc.  
doc. PhDr. Dušan Janák, Ph.D.  
prof. PhDr. Zdeněk Jirásek, CSc.  
prof. RNDr. Jozef Kelemen, DrSc.  
doc. RNDr. Alice Kelemenová, CSc.

doc. PhDr. Jiří Knapík, Ph.D.  
prof. PhDr. Irena Korbelařová, Dr.  
prof. Ing. Jaromír Pištora, CSc.  
doc. Ing. Petr Sosík, Dr.

#### **Externí členové**

prof. RNDr. Jiří Bičák, DrSc., Univerzita Karlova v Praze  
prof. PhDr. Lenka Bobková, CSc., Univerzita Karlova v Praze  
doc. RNDr. Vladimír Karas, DrSc., Akademie věd ČR, v.v.i. v Praze  
doc. PhDr. Pavel Kouřil, CSc., Akademie věd ČR, v.v.i. v Brně  
doc. RNDr. Jiří Langer, CSc., Univerzita Karlova v Praze  
prof. Irina Perfiljeva, CSc., Ostravská univerzita v Ostravě  
doc. PhDr. Ing. Aleš Skřivan, Ph.D., Vysoká škola ekonomická Praha (od 5. 6. 2012)  
prof. PaedDr. Štefan Šutaj, DrSc., Univerzita Pavla Jozefa Šafárika Košice (od 29. 2. 2012)

#### *2.3.7.2 Akademický senát*

##### **Předseda**

PhDr. Petr Vojtal

##### **Místopředsedové**

BcA. et Bc. Miroslav Zeman (předseda komory akademických pracovníků)  
Bc. Petr Rataj (předseda komory studentské)

##### **Komora akademických pracovníků**

prof. Mgr. Jindřich Štreit  
Mgr. Martin Urbanec, Ph.D.  
Mgr. Jiří Siostrzonek, Ph.D.  
doc. Ing. Petr Čermák, Ph.D.

##### **Studentská komora**

Jiří Boháč (od 26. 10. 2012)  
Marek Čmiel (od 26. 10. 2012)  
Peter Hrabovský (do 22. 8. 2012)  
Vít Kulíšek  
Bc. Samuel Španihel (do 7. 6. 2012)

#### *2.3.7.3 Děkan, proděkaní, tajemník*

##### **Děkan**

prof. RNDr. Zdeněk Stuchlík, CSc.

##### **Proděkaní**

RNDr. Pavel Bakala, Ph.D., proděkan pro informace a rozvoj  
Mgr. Martin Čapský, Ph.D., proděkan pro vědu a zahraniční styky  
prof. PhDr. Irena Korbelařová, Dr., proděkanka pro studijní záležitosti a organizaci

##### **Tajemník**

Ing. Mgr. Josef Svoboda

#### 2.3.7.4 Disciplinární komise

##### **Předseda**

RNDr. Pavel Bakala, Ph.D.

##### **Členové**

PhDr. Gabriela Rykalová, Ph.D.

Bc. Zbyněk Dušek

Bc. Samuel Španihel

### 2.3.8 Orgány FVP

#### 2.3.8.1 Vědecká rada

##### **Předseda**

doc. PhDr. Dušan Janák, Ph.D.

##### **Tajemník**

Mgr. Marta Kolaříková, Ph.D.

##### **Interní členové**

doc. PhDr. Alexandra Archalousová, PhD.

prof. PhDr. Mečislav Borák, CSc.

doc. PhDr. et PaedDr. Kamil Janiš, CSc.

prof. PhDr. Zdeněk Jirásek, CSc.

doc. PhDr. Juraj Kalnický, PhD.

doc. PhDr. Helena Kolibová, CSc.

prof. PhDr. Irena Korbelářová, Dr.

doc. PhDr. Dagmar Mastiliaková, PhD.

doc. PhDr. Tomáš Staněk, CSc.

doc. PhDr. Anna Václavíková, CSc.

##### **Externí členové**

doc. PhDr. Vlastimil Fiala, CSc., Univerzita Palackého v Olomouci

prof. zw. dr hab. Krystian Heffner, Uniwersytet Ekonomiczny w Katowicach, Polsko

prof. PhDr. Jiří Kocian, CSc., Ústav pro soudobé dějiny AV ČR, v.v.i. Praha

doc. PhDr. Josef Malach, CSc., Ostravská univerzita v Ostravě

prof. JUDr. Igor Palúš, CSc., Univerzita Pavla Jozefa Šafárika v Košiciach, Slovensko

prof. PhDr. Tomáš Sirovátka, CSc., Masarykova univerzita v Brně

doc. PhDr. Jitka Skopalová, Ph.D., Univerzita Palackého v Olomouci

doc. PhDr. Zuzana Slezáková, PhD., Vysoká škola zdravotníctva a sociálnej práce sv. Alžbety v Bratislave, Slovensko

prof. PhDr. Dušan Šimek, CSc., Univerzita Palackého v Olomouci

prof. PhDr. Valérie Tóthová, PhD., Jihočeská univerzita v Českých Budějovicích

#### 2.3.8.2 Akademický senát

##### **Předseda**

PhDr. Jiří Sedláček

### **Komora akademických pracovníků**

PhDr. Věra Juříčková, Ph.D. (předsedkyně komory akademických pracovníků)

Ing. Soňa Harasimová

Mgr. Hana Heiderová

PhDr. Igor Hendrych

doc. PhDr. Helena Kolibová, CSc.

Mgr. Petr Slováček, Ph.D.

### **Studentská komora**

Jan Šebesta (člen od 24. 9. 2012, předseda studentské komory od 10. 12. 2012)

Bc. Jakub Fidler (předseda studentské komory do 10. 5. 2012, člen do 10. 12. 2012)

Bc. Jakub Čmiel (do 29. 8. 2012)

Monika Gvoždíková

Barbora Honová

#### *2.3.8.3 Děkan, proděkan, tajemník*

##### **Děkan**

doc. PhDr. Dušan Janák, Ph.D.

##### **Proděkan**

Ing. Magdalena Chmelařová, Ph.D., proděkanka pro zahraniční vztahy a informace, pověřena řízením rozvoje

Mgr. Marta Kolaříková, Ph.D. proděkanka pro studijní a sociální záležitosti, pověřena řízením vědy a výzkumu

##### **Tajemník**

Ing. Josef Vícha

#### *2.3.8.4 Disciplinární komise*

##### **Předseda**

Mgr. Kamil Janiš

##### **Členové**

Regina Bednaříková, studentka (do 30. 6. 2012)

Aneta Gottwaldová, studentka (od 1. 7. 2012)

PhDr. Věra Juříčková, Ph.D.

Ondřej Ryboň, student

### **2.3.9 Orgány OPF**

#### *2.3.9.1 Vědecká rada*

##### **Předseda**

PhDr. Bohumil Fiala, Ph.D. (do 4. 7. 2012)

JUDr. Marie Sciskalová, Ph.D. (od 5. 7. 2012)

##### **Místopředseda**

JUDr. Marie Sciskalová, Ph.D. (do 4. 7. 2012)

### **Tajemník**

Mgr. Ing. Michal Tvrdoň, Ph.D. (od 12. 1. 2012)

### **Interní členové**

doc. Ing. Jana Janoušková, Ph.D.  
prof. Ing. Christiana Kliková, CSc. (do 30. 6. 2012)  
doc. Ing. Václav Lednický, CSc.  
doc. Ing. Xenie Lukoszová, Ph.D.  
doc. RSDr. Vojtěch Malátek, CSc.  
doc. Ing. Pavel Nezval, Ph.D.  
prof. Ing. František Němec, Ph.D.  
doc. Ing. Pavlína Pellešová, Ph.D.  
prof. RNDr. Jaroslav Ramík, CSc.  
doc. Ing. Halina Starzyczná, Ph.D.  
doc. Ing. Daniel Stavárek, Ph.D.  
doc. Ing. Emanuel Šustek, CSc.  
doc. Ing. Pavel Tuleja, Ph.D.  
Ing. Dominik Vymětal, DrSc.

### **Externí členové**

prof. dr hab. ing. Ryszard Barcik, Akademia Techniczno-Humanistyczna w Bielsku-Białej  
prof. PhDr. Kamil Fuchs, CSc., Soukromá vysoká škola ekonomická, Znojmo  
doc. Ing. Mojmír Helísek, CSc., Vysoká škola finanční a správní, Praha  
prof. Ing. Václav Jurečka, CSc., Ekonomická fakulta, VŠB TU Ostrava  
prof. Ing. Christiana Kliková, CSc., Ekonomická fakulta, VŠB TU Ostrava (od 1. 7. 2012)  
Ing. Stanislaw Konkolski, Ph.D., ArcelorMittal Tubular Products Karviná a.s.  
doc. Ing. Marian Lebieczik, Ph.D., Moravskoslezský kraj, Ostrava  
prof. Ing. Ludmila Lipková, CSc., Ekonomická univerzita v Bratislavě  
doc. JUDr. Ivan Malý, CSc., Masarykova univerzita v Brně  
doc. Ing. et Ing. Renáta Myšková, Ph.D., Univerzita Pardubice  
doc. Ing. Danuše Nerudová, Ph.D., Mendelova univerzita v Brně  
doc. Ing. Ingeborg Němcová, CSc., Vysoká škola ekonomická v Praze  
prof. PaedDr. Vladimír Patráš, CSc., Univerzita Mateja Bela v Banskej Bystrici  
doc. Ing. Ladislav Rolínek, Ph.D., Jihočeská univerzita v Českých Budějovicích  
Ing. Ilya Skaunic, Ph.D., MBA, Česká národní banka, Ostrava  
prof. Ing. Karel Skokan, Ph.D., Ekonomická fakulta, VŠB TU Ostrava  
prof. Ing. Milan Žák, CSc., Vysoká škola ekonomie a managementu, Praha (do 31. 10. 2012)

### *2.3.9.2 Akademický senát*

#### **Předseda**

Ing. Werner Bernatík, Ph.D.

#### **Místopředseda**

Ing. Štefan Hečko

#### **Tajemník**

Mgr. Ing. Roman Šperka

#### **Komora akademických pracovníků**

Ing. Josef Botlík

RNDr. Zdeněk Franěk, Ph.D.  
Mgr. Tomáš Gongol, Ph.D. (do 7. 11. 2012)  
Ing. Ivana Košťuríková, Ph.D.  
Mgr. Petr Suchánek, Ph.D.  
Ing. Tomáš Verner  
Ing. Pavla Vodová (od 8. 11. 2012)

#### **Studentská komora**

Bc. Tomáš Činčala (od 25. 10. 2012)  
Bc. Tomáš Kuděla (do 10. 9. 2012)  
Terezie Laňková (od 10. 5. 2012)  
Ing. Radim Řihák  
Ing. Jana Šimáková

#### *2.3.9.3 Děkan, proděkaní, tajemník*

##### **Děkan**

PhDr. Bohumil Fiala, Ph.D. (do 4. 7. 2012)  
JUDr. Marie Sciskalová, Ph.D., pověřena vedením fakulty (od 5. 7. 2012)

##### **Proděkaní**

JUDr. Marie Sciskalová, Ph.D., proděkanka pro studijní a sociální záležitosti  
Mgr. Ing. Michal Tvrdoň, Ph.D. (pověřen od 2. 1. 2012, jmenován od 12. 1. 2012)  
doc. Ing. Daniel Stavárek, Ph.D., proděkan pro zahraniční styky  
Ing. Dominik Vymětal, DrSc., proděkan pro rozvoj a vnější vztahy

##### **Tajemník**

RNDr. Ing. Bohuslav Rychtar (do 2. 7. 2012)  
Ing. Alena Valicová, pověřena zastupováním tajemníka fakulty (od 9. 7. 2012)

#### *2.3.9.4 Disciplinární komise*

##### **Předseda**

Ing. Josef Botlík

##### **Členové**

doc. Ing. Pavel Tuleja, Ph.D.  
Mgr. Šárka Čemerková, Ph.D. (od 31. 10. 2012)  
Bc. Aleš Kouba, student (do 27. 10. 2012)  
Ing. Michal Ondra, student (do 27. 10. 2012)  
Ing. Štefan Hečko, student (od 31. 10. 2012)  
Bc. Jan Dittrich, student (od 31. 10. 2012)  
Bc. Daniel Guziur, student (od 31. 10. 2012)

### **2.3.10 Orgány MÚ**

#### *2.3.10.1 Vědecká rada*

##### **Předseda**

prof. RNDr. Jaroslav Smítal, DrSc.



### **Místopředseda**

prof. RNDr. Miroslav Engliš, DrSc.

### **Interní členové**

doc. RNDr. Michal Marvan, CSc.

doc. RNDr. Artur Sergyeyev, Ph.D.

doc. RNDr. Marta Štefánková, Ph.D.

### **Externí členové**

prof. RNDr. Miroslav Bartušek, DrSc., Masarykova univerzita, Brno

prof. RNDr. Martin Černožský, CSc., Masarykova univerzita, Brno

prof. Dr. hab. Roman Ger, Instytut Matematyki Uniwersytetu Śląskiego w Katowicach, Polsko

prof. RNDr. Oldřich Kowalski, DrSc., Univerzita Karlova v Praze

prof. RNDr. Josef Mikeš, DrSc., Univerzita Palackého v Olomouci

prof. RNDr. Vladimír Müller, DrSc., Matematický ústav AV ČR v Praze

prof. RNDr. Lubomír Snoha, DSc., DrSc., Univerzita Mateja Bela v Banské Bystrici, Slovensko

### **2.3.10.2 Ředitel a zástupci**

#### **Ředitel**

prof. RNDr. Jaroslav Smítal, DrSc.

#### **Zástupci ředitele**

prof. RNDr. Miroslav Engliš, DrSc., statutární, věda a zahraniční styky

doc. RNDr. Zdeněk Kočan, Ph.D., studijní záležitosti

doc. RNDr. Michal Marvan, CSc., výpočetní technika

## **2.4 Zastoupení SU v českých a mezinárodních reprezentacích vysokých škol**

### **2.4.1 Zastoupení SU v České konferenci rektorů**

prof. PhDr. Rudolf Žáček, Dr. člen

### **2.4.2 Zastoupení SU v Radě vysokých škol**

Ing. Magdalena Chmelařová, Ph.D. člen

doc. RNDr. František Koliba, CSc. člen předsednictva, předseda komise pro IT ve VŠ

prof. RNDr. Jaroslav Ramík, CSc. člen

prof. RNDr. Zdeněk Stuchlík, CSc. člen, předseda komise pro vědu

Mgr. Martin Urbanec, Ph.D. člen

Bc. Petr Rataj člen studentské komory

Vít Kulíšek náhradník studentské komory

### **2.4.3 Zastoupení SU v European University Association**

prof. PhDr. Rudolf Žáček, Dr. člen

### **2.4.4 Zastoupení SU v Konferenci rektorů slezských univerzit**

prof. PhDr. Rudolf Žáček, Dr. předseda

## **2.5 Zastoupení žen v orgánech SU**

### **Správní rada SU (20%)**

PhDr. Magda Habrmanová, CSc., Krajská hospodářská komora Moravskoslezského kraje  
Kristýna Kočí, Poslanecká sněmovna Parlamentu ČR, Praha  
Mgr. Eva Prošková, 1. Lékařská fakulta Univerzity Karlovy Praha

### **Vědecká rada SU (15%)**

#### *Interní členové*

prof. Ing. Christiana Kliková, CSc.  
prof. PhDr. Irena Korbelařová, Dr.

#### *Externí členové*

prof. Dr. Ing. Renáta Hótová, OSVČ Ostrava  
prof. RNDr. Jana Jurečková, DrSc., Univerzita Karlova v Praze  
prof. Ing. Milota Vetráková, PhD., Univerzita Mateja Bela v Banské Bystrici, Slovensko

### **Akademický senát SU (29%)**

#### *Komora akademických pracovníků*

Ing. Soňa Harasimová  
doc. PhDr. Helena Kolibová, CSc.  
Mgr. Jana Žáčková

#### *Studentská komora*

Veronika Fogltonová  
Mgr. Hana Miketová (do 9. 11. 2012)  
Lucie Tomiczková (od 13. 12. 2012)  
Martina Zagolová (do 5. 6. 2012)

### **Další rady a komise SU (v oblasti vědy a výzkumu)**

#### **Rada IGS SU (33%)**

doc. PhDr. Alexandra Archalousová, PhD.  
doc. PhDr. Marie Gawrecká, CSc.  
doc. Ing. Xenie Lukoszová, Ph.D.  
doc. Ing. Pavlína Pellešová, Ph.D. (od 1. 4. 2012)

#### **Dozorčí rada IGS SU (67%)**

Mgr. Dagmar Kamrádová  
Ing. Hana Šimečková

#### **Grantová komise SGS FPF (29%)**

doc. PhDr. Eva Höflerová, Ph.D.  
doc. RNDr. Alica Kelemenová, CSc.

#### **Grantová komise SGS FVP (50%)**

Mgr. Marta Kolaříková, Ph.D., (od 25. 10. 2012)  
doc. PhDr. Helena Kolibová, CSc.

#### **Grantová komise SGS OPF (50%)**

prof. Ing. Christiana Kliková, CSc., (do 15. 2. 2012)  
doc. Ing. Halina Starzyczná, Ph.D.

**Grantová komise SGS MÚ (25%)**

doc. RNDr. Jana Kopfová, Ph.D.

**Grantová komise SGS SU (33%)**

prof. Ing. Christiana Kliková, CSc., (do 15. 2. 2012)

doc. RNDr. Marta Štefánková, Ph.D.

**Dozorčí rada SGS SU (67%)**

Mgr. Dagmar Kamrádová

Ing. Hana Šimečková

**Vědecká redakce SU (29%)**

prof. Ing. Christiana Kliková, CSc.

prof. Ing. Ludmila Lipková, CSc.

**Vědecká rada FPF (24%)**

*Interní členové*

doc. PhDr. Eva Höflerová, Ph.D.

doc. RNDr. Alice Kelemenová, CSc.

prof. PhDr. Irena Korbelařová, Dr.

*Externí členové*

prof. PhDr. Lenka Bobková, CSc., Univerzita Karlova v Praze

prof. Irina Perfiljeva, CSc., Ostravská univerzita v Ostravě

**Vědecká rada FVP (38%)**

*Interní členové*

doc. PhDr. Alexandra Archalousová, Ph.D.

doc. PhDr. Helena Kolibová, CSc.

prof. PhDr. Irena Korbelařová, Dr.

doc. PhDr. Dagmar Mastiliaková, Ph.D.

doc. PhDr. Anna Václavíková, CSc.

*Externí členové*

doc. PhDr. Jitka Skopalová, Ph.D.

doc. PhDr. Zuzana Slezáková, Ph.D.

prof. PhDr. Valérie Tóthová, Ph.D.

**Akademický senát FVP (43%)**

*Komora akademických pracovníků*

PhDr. Věra Juříčková, Ph.D.

Ing. Soňa Harasimová

Mgr. Hana Heiderová

doc. PhDr. Helena Kolibová, CSc.

*Studentská komora*

Monika Gvoždíková

Barbora Honová

**Vědecká rada OPF (29%)**

*Interní členové*

doc. Ing. Jana Janoušková, Ph.D.

prof. Ing. Christiana Kliková, CSc. (do 30. 6. 2012)

doc. Ing. Xenie Lukoszová, Ph.D.

doc. Ing. Pavlína Pellešová, Ph.D.

JUDr. Marie Sciskalová, Ph.D.

doc. Ing. Halina Starzyczná, Ph.D.

*Externí členové*

prof. Ing. Ludmila Lipková, CSc.

doc. Ing. et Ing. Renáta Myšková, Ph.D.

doc. Ing. Danuše Nerudová, Ph.D.

doc. Ing. Ingeborg Němcová, CSc.

### **Akademický senát OPF (25%)**

*Komora akademických pracovníků*

Ing. Ivana Koštuříková

Ing. Pavla Vodová (od 8. 11. 2012)

*Studentská komora*

Terezie Laňková (od 10. 5. 2012)

Ing. Jana Šimáková

### **Vědecká rada MÚ (8%)**

*Interní členové*

doc. RNDr. Marta Štefánková, Ph.D.

### **Vedení SU (20%)**

PhDr. Radmila Dluhošová, prorektorka pro studijní a sociální záležitosti

### **Vedení FPF (25%)**

prof. PhDr. Irena Korbelařová, Dr., proděkanka pro studijní záležitosti a organizaci

### **Vedení FVP (67%)**

Ing. Magdalena Chmelařová, Ph.D., proděkanka pro zahraniční vztahy a informace, pověřena řízením rozvoje

Mgr. Marta Kolaříková, Ph.D., proděkanka pro studijní a sociální záležitosti, pověřena řízením vědy a výzkumu

### **Vedení OPF (20%)**

JUDr. Marie Sciskalová, Ph.D., proděkanka pro studijní a sociální záležitosti

## **2.6 Poslání, vize a strategické cíle SU**

SU představuje významnou součást systému vysokoškolského vzdělávání v Moravskoslezském kraji a svým dosahem přesahuje rámec regionální struktury vysokoškolského vzdělávání. SU je vysokou školou, která vznikla v roce 1991, respektive dvě její fakulty v roce 1990, a to podle zákona č. 314/1991 Sb. Během svého trvání dosáhla v rámci vědecké i pedagogické činnosti uznání v mezinárodním měřítku. Genezi dynamického rozvoje SU zachycuje celá řada dokumentů, především výroční zprávy, zprávy o hospodaření a hodnocení činnosti SU za jednotlivé roky. Všechny vyvíjené aktivity dokládají, že SU je významnou českou kulturní, vzdělávací i vědeckou institucí.

SU měla v roce 2012 tři fakulty, jeden vysokoškolský ústav, dvě vysokoškolská pracoviště a jedno účelové zařízení. Univerzita ve své činnosti respektuje základní strategie vzdělávací politiky společnosti a vychází z Dlouhodobého záměru vzdělávací a vědecké, výzkumné, vývo-

jové a inovační, umělecké a další tvůrčí činnosti SU na období 2011-2015, jeho každoroční aktualizace a Institucionálních rozvojových plánů SU, dále z Dlouhodobého záměru vzdělávací a vědecké, výzkumné, vývojové a inovační, umělecké a další tvůrčí činnosti pro oblast vysokých škol na období 2011-2015 a rovněž z dalších koncepčních materiálů spjatých se začleňováním českého pedagogického a vědeckého prostoru do dimenzí EU.

Hlavní priority SU:

- soustředění na klíčové trendy ovlivňující činnost SU (eliminovat slabá místa, minimalizovat rizika, rozvíjet příležitosti a posilovat silné stránky);
- rozvoj strategických cílů SU pro období 2011-2015;
- stanovení základních nástrojů a cest k dosažení vytyčených cílů;
- naplňování Institucionálního rozvojového plánu SU;
- podpora dobrého jména SU jako kvalitní veřejné vysoké školy.

Východiska:

- hodnocení naplňování priorit a cílů minulého období;
- Dlouhodobý záměr vzdělávací a vědecké, výzkumné, vývojové a inovační, umělecké a další tvůrčí činnosti pro oblast vysokých škol na období 2011-2015;
- SWOT analýzy SU;
- koncepce rozvoje společnosti a regionu, demografický vývoj populace.

## **2.7 Změny, k nimž došlo v r. 2012 v oblasti vnitřních předpisů**

Dne 26. 4. 2012 byly Ministerstvem školství, mládeže a tělovýchovy ČR registrovány Vnitřní mzdový předpis Slezské univerzity v Opavě a Řád výběrového řízení Slezské univerzity v Opavě, které byly Akademickým senátem Slezské univerzity schváleny dne 24. 4. 2012.

Dne 1. 11. 2012 byly Ministerstvem školství, mládeže a tělovýchovy schváleny I. změna Pravidel studia v programech celoživotního vzdělávání Slezské univerzity v Opavě, která byla Akademickým senátem Slezské univerzity schválena dne 18. 9. 2012 a VII. změna Statutu Slezské univerzity v Opavě, která byla Akademickým senátem Slezské univerzity schválena dne 16. 10. 2012.

Akademický senát Slezské univerzity schválil dne 18. 12. 2012 I. změnu Řádu výběrového řízení.

## 2.8 Poskytování informací dle zákona č. 106/1999 Sb. o svobodném přístupu k informacím

Zákon č. 106/1999 Sb. o svobodném přístupu k informacím (§ 18 odst. 2) ukládá povinným subjektům zveřejnit údaje o své činnosti v oblasti poskytování informací za předcházející kalendářní rok ve veřejné výroční zprávě jako její samostatnou část s názvem „Poskytování informací podle zákona č. 106/1999 Sb., o svobodném přístupu k informacím“.

Počet podaných žádostí o informace	1
Počet podaných odvolání proti rozhodnutí	0
Opis podstatných částí každého rozsudku soudu	bez rozsudku soudu
Výčet poskytnutých výhradních licencí, včetně odůvodnění nezbytnosti poskytnutí výhradní licence	0
Počet stížností podle §16a	0
Další informace vztahující se k uplatňování zákona č. 106/1999 Sb.	Průběžně byly poskytovány informace na základě ústně podávaných žádostí. Písemné požadavky byly v souladu se zákonem evidovány.

## 3 Studijní programy, organizace studia a vzdělávací činnost

### 3.1 Počty akreditovaných studijních programů

Univerzita uskutečňovala v roce 2012 studium v akreditovaných studijních programech všech typů – bakalářských, magisterských, navazujících magisterských a doktorských. Studium bylo uskutečňováno v prezenční a kombinované formě. Aktuální seznam je zveřejněn na úřední desce a průběžně aktualizován, tabulka ukazuje stav ke dni 31. 12. 2012.

Pokud byl studijní program akreditován v prezenční a zároveň v kombinované formě, je ve sloupci CELKEM započítán pouze jednou.

Akreditované studijní programy (počty)									
SU		Bakalářské studium		Magisterské studium		Navazující magisterské studium		Doktorské studium	CELKEM
		P	K/D	P	K/D	P	K/D		
<b>FPF</b>									
<b>Skupiny akreditovaných studijních programů</b>	<b>KKOV</b>								
přírodní vědy a nauky	11-18	5	2	2	-	2	-	3	12
společenské vědy, nauky a služby	61,67,71-73	4	2	2	-	3	2	2	13
ekonomie	62,65	1	-	-	-	-	-	-	1
pedagogika, učitelství a sociál. péče	74,75		-	1	-	1	-	-	2
vědy a nauky o kultuře a umění	81,82	1	1	-	-	-	1	1	4
<b>FVP</b>									
<b>Skupiny akreditovaných studijních programů</b>	<b>KKOV</b>								
zdravot., lékař. a farm. vědy a nauky	51-53	1	1	-	-	-	-	-	1
společenské vědy, nauky a služby	61,67,71-73	2	1	-	-	2	-	1	5
pedagogika, učitelství a sociál. péče	74,75	1	1	-	-	-	-	-	1
<b>OPF</b>									
<b>Skupiny akreditovaných studijních programů</b>	<b>KKOV</b>								
ekonomie	62,65	4	3	1	-	3	1	1	9
<b>MU</b>									
<b>Skupiny akreditovaných studijních programů</b>	<b>KKOV</b>								
přírodní vědy a nauky	11-18	1	-	1	-	1	-	1	4
<b>CELKEM</b>		<b>20</b>	<b>11</b>	<b>7</b>		<b>12</b>	<b>4</b>	<b>9</b>	<b>63</b>

### 3.2 Nabídka studia v cizích jazycích, studijní programy akreditované v cizím jazyce

Studijní programy v cizím jazyce (počty)									
SU		Bakalářské studium		Magisterské studium		Navazující magisterské studium		Doktor- ské studium	CELKEM
		P	K/D	P	K/D	P	K/D		
<b>OPF</b>									
<b>Skupiny akreditovaných studijních programů</b>	<b>KKOV</b>								
ekonomie	62.65	1	1	-	-	-	-	1	2
<b>CELKEM</b>		<b>1</b>	<b>1</b>	<b>-</b>	<b>-</b>	<b>-</b>	<b>-</b>	<b>1</b>	<b>2</b>

OPF nabízí studium v anglickém jazyce v bakalářském studijním programu Economics and Management, ve studijních oborech Business Economics in Trade and Services, Corporate Finance a Marketing and Management a v doktorském studijním programu Economics and Management, ve studijním oboru Business Economics and Management.

Pokud byl studijní program akreditován v prezenční a zároveň v kombinované formě, je ve sloupci CELKEM započítán pouze jednou.

### 3.3 Akreditované studijní programy společně uskutečňované SU a VOŠ

Akreditované studijní programy uskutečňované společně s vyšší odbornou školou	
SU	
Název studijního programu	<b>Gastronomie, hotelnictví a turismus</b>
Skupina KKOV	<b>65</b>
Partnerská vyšší odborná škola	Střední škola hotelnictví a služeb a Vyšší odborná škola, Opava, příspěvková organizace
Počátek realizace programu	2003
Délka studia (semestry)	6
Typ programu (bakalářský, navazující magisterský, magisterský, doktorský)	bakalářský
Popis organizace studia, včetně přijímání studentů a ukončení	Studium je zaměřeno na získání teoretických znalostí a praktických dovedností: Přijímací řízení probíhá písemnou formou a je orientováno na oblast ekonomie, matematiky a společenský přehled. Studium je završeno státní závěrečnou zkouškou.



### 3.4 Akreditované studijní programy nebo jejich části, které SU uskutečňuje mimo obec, v níž má sídlo (mimo odbornou praxi)

Akreditované studijní programy nebo jejich části, které SU uskutečňuje mimo obec, ve které má sídlo (mimo odbornou praxi)	
SU	
<b>Název studijního programu</b>	<b>Sociální politika a sociální práce</b>
<b>Skupina KKOV</b>	<b>67</b>
Název a sídlo pobočky* vysoké školy, kde probíhá výuka akreditovaných studijních programů nebo jejich částí	Konzultační středisko SU, pracoviště FVP, Bydliňského 2474, Tábor  Konzultační středisko SU, pracoviště FVP, V Domcích 488, Trutnov
Forma (prezenční, kombinovaný, distanční)	kombinovaná
Délka studia (semestry)	2**
Typ programu (bakalářský, navazující magisterský, magisterský, doktorský)	bakalářský
Probíhají na pobočce státní závěrečné zkoušky? ANO/NE	ANO
Probíhají na pobočce obhajoby závěrečných kvalifikačních prací? ANO/NE	ANO
Počet kmenových zaměstnanců na pobočce	1 (0,5 úvazek) externí pracovníci na DPP
<b>Název studijního programu</b>	<b>Gastronomie, hotelnictví a turismus</b>
<b>Skupina KKOV</b>	<b>65</b>
Název a sídlo pobočky* vysoké školy, kde probíhá výuka akreditovaných studijních programů nebo jejich částí	Konzultační středisko SU, pracoviště FPF, Bydliňského 2474, Tábor
Forma (prezenční, kombinovaný, distanční)	prezenční
Délka studia (semestry)	6
Typ programu (bakalářský, navazující magisterský, magisterský, doktorský)	bakalářský
Probíhají na pobočce státní závěrečné zkoušky? ANO/NE	(v roce 2012 realizován jen 1. a 2. ročník a ZŠ 3. ročníku) NE
Probíhají na pobočce obhajoby závěrečných kvalifikačních prací? ANO/NE	(v roce 2012 realizován jen 1. a 2. ročník a ZŠ 3. ročníku) NE
Počet kmenových zaměstnanců na pobočce	2 externí pracovníci na DPP

\*Pobočka – jakékoli dislokované pracoviště vysoké školy nebo její součásti, které se nachází mimo město, ve kterém má vysoká škola své sídlo

\*\* Realizuje se třetí ročník

### 3.5 Využívání kreditního systému, udělování dodatku k diplomu

V kreditním systému nedošlo ve sledovaném období ke změnám. Systém je kompatibilní s ECTS – počítá se získkem 60 kreditů za rok studia, je uplatňována šestistupňová klasifikační stupnice (hodnocení A až F). K postupu do vyššího ročníku musí student získat 40 kreditů a zároveň získat kredity za opakovaně zapsané předměty. Za celé studium musí mít splněn počet kreditů rovnající se šedesátinásobku standardní doby studia v příslušném studijním programu.

SU má platný certifikát Diploma Supplement Label na období 2009 – 2013, jeho principy byly uplatňovány i v roce 2012.

### 3.6 Charakteristika dalších vzdělávacích aktivit SU

SU v roce 2012 uskutečňovala další vzdělávací aktivity v rámci akreditovaných studijních programů a rovněž realizovala vzdělávací aktivity nad rámec uskutečňovaných akreditovaných studijních programů. Přehledové tabulky o programech celoživotního vzdělávání jsou uvedeny v kapitole 10, a to jak podle jednotlivých kurzů, tak také s ohledem na počet účastníků.

Na úrovni součástí, ale také jednotlivých kateder, ústavů a dalších pracovišť se konaly rovněž další akce nad rámec vzdělávací činnosti vysoké školy – letní školy, konference, semináře, simulace, workshopy, odborné kurzy, výstavy, festivaly, přednášky odborníků z praxe a odborné exkurze. Na jejich organizaci se podílela nejen SU a její součásti, ale také spolupracující tuzemská i zahraniční pracoviště. Podrobný výčet těchto aktivit součástí uvádějí ve svých ročenkách. Jako ilustrační příklady lze uvést:

Letní školy: Letní muzeologická škola; Školství výchova a vzdělávání v 19. a 20. století; Summer School on Geometry of Differential Equations;

Konference: Udržitelnost rozvoje společnosti a kvalita života; Aktuální trendy lázeňství, hotelnictví a turismu; Proměny rodiny; ICT for Competitiveness 2012; International Conference on Mathematical methods in Economics; Hospodářská politika v zemích Evropské unie;

Semináře: The Good, the Bad and the Unknown; The Population and Statistics; Slobodomurárske hnutie v českých krajinách v 18. storočí; Parlamentarismus ve střední Evropě v 19. století;

Workshopy: Industrializace, migrace, národnostní a kulturní aspekty středoevropských regionů v 19. století; Třebovice Marie Stony v souřadnicích evropské kultury; National Indifference on the Language Frontiers of Central Europe; Piety and Fluidity;

Odborné kurzy: Barista; Sommelier;

Výstavy: Století Češi; Interpretace aktu; Brána naděje; Křehké zboží; Autoportréty; Já, ty, my; Stopy paměti;

Přednášky: Analýza X-ray observačních dat; Člověk pod lupou společenských disciplín; Frühneuzeitliche Frauenklöster als „Totale Institutionen“?; Slovenians in the polling stations; Radikálne formy osvietenstva v habsburskej monarchii; Kořeny evropské civilizace.

## 4 Studenti

### 4.1 Studenti v akreditovaných studijních programech

Níže uvedená tabulka představuje statistiku aktivních studií k 31. 12. 2012 a koresponduje s výstupem matrice SIMS. Jsou zde zahrnuti rovněž studenti na krátkodobých studijních pobytech.

Studenti v akreditovaných studijních programech (počty)									
SU		Bakalářské studium		Magisterské studium		Navazující magisterské studium		Doktorské studium	CELKEM
		P	K/D	P	K/D	P	K/D		
<b>FPF</b>									
<b>Skupiny akreditovaných studijních programů</b>	<b>KKOV</b>								
přírodní vědy a nauky	11-18	240	69	2	-	35	-	36	<b>382</b>
společenské vědy, nauky a služby	61,67, 71-73	572	366	8	-	189	157	69	<b>1361</b>
ekonomie	62, 65	360	-	-	-	-	-	-	<b>360</b>
pedagogika, učitelství a sociál. péče	74,75	-	-	66	-	7	-	-	<b>73</b>
vědy a nauky o kultuře a umění	81,82	70	149	-	-	-	54	12	<b>285</b>
<b>FVP</b>									
<b>Skupiny akreditovaných studijních programů</b>	<b>KKOV</b>								
zdravot., lékař. a farm. vědy a nauky	51-53	167	208	-	-	-	-	-	<b>375</b>
společenské vědy, nauky a služby	61,67, 71-73	193	254	-	-	146	-	4	<b>597</b>
pedagogika, učitelství a sociál. péče	74,75	134	205	-	-	-	-	-	<b>339</b>
<b>OPF</b>									
<b>Skupiny akreditovaných studijních programů</b>	<b>KKOV</b>								
ekonomie	62,65	1946	800	-	-	629	486	124	<b>3985</b>
<b>MÚ</b>									
<b>Skupiny akreditovaných studijních programů</b>	<b>KKOV</b>								
přírodní vědy a nauky	11-18	161	-	7	-	17	-	10	<b>195</b>
<b>CELKEM</b>		<b>3843</b>	<b>2051</b>	<b>83</b>	<b>-</b>	<b>1023</b>	<b>697</b>	<b>255</b>	<b>7952</b>

## 4.2 Studenti ve věku nad 30 let

Studenti ve věku nad 30 let									
SU		Bakalářské studium		Magisterské studium		Navazující magisterské studium		Doktorské studium	CELKEM
		P	K/D	P	K/D	P	K/D		
<b>FPF</b>									
<b>Skupiny akreditovaných studijních programů</b>	<b>KKOV</b>								
přírodní vědy a nauky	11-18	3	33	1	-	6	-	21	<b>64</b>
společenské vědy, nauky a služby	61,67, 71-73	6	222	-	-	6	88	38	<b>360</b>
pedagogika, učitelství a sociál. péče	74,75	-	-	2	-	2	-	-	<b>4</b>
vědy a nauky o kultuře a umění	81,82	2	67	-	-	-	40	11	<b>120</b>
<b>FVP</b>									
<b>Skupiny akreditovaných studijních programů</b>	<b>KKOV</b>								
zdravot., lékař. a farm. vědy a nauky	51-53	-	127	-	-	-	-	-	<b>127</b>
společenské vědy, nauky a služby	61,67, 71-73	-	158	-	-	15	-	2	<b>175</b>
pedagogika, učitelství a sociál. péče	74,75	-	111	-	-	-	-	-	<b>111</b>
<b>OPF</b>									
<b>Skupiny akreditovaných studijních programů</b>	<b>KKOV</b>								
ekonomie	62,65	5	328	-	-	20	170	68	<b>591</b>
<b>MU</b>									
<b>Skupiny akreditovaných studijních programů</b>	<b>KKOV</b>								
přírodní vědy a nauky	11-18	3	-	-	-	-	-	2	<b>5</b>
<b>CELKEM</b>		<b>19</b>	<b>1046</b>	<b>3</b>	<b>-</b>	<b>49</b>	<b>298</b>	<b>142</b>	<b>1557</b>

Relativně vysoký počet studentů nad 30 let je způsoben skutečností, že se jedná většinou o studenty kombinované formy studia a studenty doktorských studijních programů. V prvním případě je studium těchto studentů motivováno doplněním, resp. zvyšováním vzdělání souběžně s výkonem zaměstnání. U doktorských studijních programů pak jde o ty studenty, kteří si rozšiřují vysokoškolskou kvalifikaci po vykonání určité doby praxe.

## 4.3 Neúspěšní studenti na SU, opatření vedoucí ke snížení studijní neúspěšnosti

Počty neúspěšných studentů vycházejí z údajů SIMS a představují počty studentů SU, kteří ukončili studium v období od 1. 1. 2012 do 31. 12. 2012 podle § 56 odst. 1 písm. a) zákona č. 111/1998 Sb. v platném znění – zanecháním studia, podle § 56 odst. 1 písm. b) zákona č. 111/1998 Sb. v platném znění – nesplněním požadavků vyplývajících ze studijního programu podle studijního a zkušebního řádu v členění na bakalářské, magisterské, magisterské navazující a doktorské podle jednotlivých skupin kmenových oborů.

Neúspěšní studenti v akreditovaných studijních programech (počty)									
SU	KKOV	Bakalářské studium		Magisterské studium		Navazující magisterské studium		Doktorské studium	CELKEM
		P	K/D	P	K/D	P	K/D		
<b>Skupiny akreditovaných studijních programů</b>	<b>KKOV</b>								
přírodní vědy a nauky	11-18	225	14	1	-	13	-	5	<b>258</b>
zdravot., lékař. a farm. vědy a nauky	51-53	16	22	-	-	-	-	-	<b>38</b>
společenské vědy, nauky a služby	61,67, 71-73	232	109	-	-	35	36	13	<b>425</b>
ekonomie	62,65	625	406	-	-	78	152	24	<b>1285</b>
pedagogika, učitelství a sociál. péče	74,75	12	33	4	-	-	-	-	<b>49</b>
vědy a nauky o kultuře a umění	81,82	16	7	-	-	-	1	-	<b>24</b>
<b>CELKEM</b>		<b>1126</b>	<b>591</b>	<b>5</b>	<b>-</b>	<b>126</b>	<b>189</b>	<b>42</b>	<b>2079</b>

SU sledovala vývoj neúspěšnosti studentů, která má mírně rostoucí tendenci. Za jeden z faktorů způsobujících tuto skutečnost považujeme snížení vstupní úrovně uchazečů, přicházejících ze středních škol. V zájmu eliminace tohoto faktoru jsou realizovány přednášky, soutěže a Virtuální univerzita pro studenty středních škol, případně organizovány přípravné kurzy pro studenty prvního ročníku před začátkem prvního semestru. Ke snížení neúspěšnosti studentů směřuje i celá řada dalších opatření. Pedagogové napomáhají snižování počtu neúspěšných studentů konzultacemi dle aktuálních potřeb studentů prezenční i kombinované formy studia po domluvě i mimo stanovené konzultační hodiny. Důraz je kladen na prohloubení individuálního přístupu ke studentům, zkvalitnění studijních materiálů (sylaby, studijní opory s multimediálními pomůckami), zkvalitnění a rozšíření knihovního fondu a lepší dostupnost studijních materiálů, rozšíření možností přístupu k multimédiím, včetně internetu, je rozvíjena možnost využívání e-learningového portálu, multimediálních záznamů přednášek, seminářů, konferencí a jiných vzdělávacích aktivit.

## 5 Absolventi

### 5.1 Absolventi akreditovaných studijních programů

Počty absolventů vycházejí z údajů SIMS a představují počty studentů SU, kteří ukončili studium absolvováním studia v daném studijním programu v období od 1. 1. 2012 do 31. 12. 2012 v členění na bakalářské, magisterské, magisterské navazující a doktorské podle jednotlivých skupin kmenových oborů.

Absolventi akreditovaných studijních programů (počty)									
SU	KKOV	Bakalářské studium		Magisterské studium		Navazující magisterské studium		Doktorské studium	CELKEM
		P	K/D	P	K/D	P	K/D		
<b>Skupiny akreditovaných studijních programů</b>	<b>KKOV</b>								
přírodní vědy a nauky	11-18	50	8	-	-	7	-	7	<b>72</b>
zdravot., lékař. a farm. vědy a nauky	51-53	42	129	-	-	-	-	-	<b>171</b>
společenské vědy, nauky a služby	61.67, 71-73	236	267	7	-	94	52	2	<b>658</b>
ekonomie	62,65	464	172	-	-	208	166	10	<b>1020</b>
pedagogika, učitelství a sociál. péče	74,75	35	43	38	-	-	-	-	<b>116</b>
vědy a nauky o kultuře a umění	81,82	3	30	-	-	-	17	-	<b>50</b>
<b>CELKEM</b>		<b>830</b>	<b>649</b>	<b>45</b>	<b>-</b>	<b>309</b>	<b>235</b>	<b>19</b>	<b>2087</b>

P = prezenční

K/D = kombinované / distanční

### 5.2 Spolupráce s absolventy SU

SU pořádá prostřednictvím součástí výroční setkání absolventů. Významnou roli při udržování kontaktů s absolventy sehrávají zejména jednotlivé katedry a ústavy. Ty oslovují své absolventy a zvou je ke spolupráci v mnoha oblastech. Absolventi jako odborníci z praxe se účastní mnoha pořádaných odborných konferencí. Vzájemná spolupráce je zřetelná zejména v oblasti mimořádných přednášek a odborných seminářů pro studenty, při zabezpečování odborných prací studentů na jejich současných pracovištích a při zadávání, koncipování a konzultacích závěrečných prací. Rada absolventů působí jako odborní konzultanti v záležitostech týkajících se úprav, rozvoje a inovací studijních programů či oborů. Nemalou roli sehráli absolventi při motivaci studentů a propagaci studijních příležitostí nabízených SU. Absolventi bakalářských programů pokračující ve studiu v navazujícím magisterském programu se podílejí také na výzkumných aktivitách ústavů či kateder. SU udržuje kontakt s absolventy rovněž pomocí Portálu SU (<http://www.slu.cz/slu/cz/absolventi>). V rámci tohoto portálu je udržována i aktuální databáze absolventů SU (<http://zelus.slu.cz/abs/>).

## **5.3 Zaměstnanost a zaměstnatelnost absolventů SU, spolupráce s budoucími zaměstnavateli**

Uplatnitelnost absolventů byla a je systematicky sledována. Na portálu SU jsou prostřednictvím Akademické poradny umístěny aktuální nabídky pracovních míst a další informace týkající se možností uplatnění absolventů. SU je rovněž členem Moravskoslezského paktu zaměstnanosti. Negativní prvek trvale zaznamenáváme v souvislosti s vysokou nezaměstnaností v regionu, ve kterém SU působí.

Přesto jsou v rámci možností jednotlivých součástí a ústavů vytvářeny podmínky pro přímé kontakty se zaměstnavateli. Ty se realizují především v souvislosti s přípravou a výkonem odborných praxí, zařazených do studijních plánů studijních programů a oborů. Bakalářské práce profesně orientovaných studijních oborů jsou vypisovány v souladu s podněty a potřebami profesní sféry, studenti při jejich vypracovávání přicházejí do přímého kontaktu s potencionálními zaměstnavateli.

Spolupráce se zaměstnavateli, např. i prostřednictvím rozvojových projektů nese i zpětnou vazbu pro garanty studijních oborů, využitelnou především při úpravách studijních plánů ve vazbě na potřeby praxe s cílem zvýšení uplatnitelnosti absolventů.

## **5.4 Odborná spolupráce SU s regionem, propojení teorie a praxe a spolupráce s odběratelskou sférou**

V rámci FPF má specifické postavení výstavní činnost Institutu tvůrčí fotografie v rámci Opavy i celého regionu a spolupráce s divadelní sférou u oboru Kulturní dramaturgie se zaměřením na divadlo. V oblasti popularizace vědy je významná spolupráce Ústavu fyziky s TV NOE při tvorbě pořadů věnovaných problematice vesmíru i vědy obecně. Významným způsobem se rozšiřují výstavní a prezentační aktivity studentů oborů Multimediální techniky a Audiovizuální tvorba.

FVP je v úzkém kontaktu s řadou regionálních státních i nestátních organizací (např. Krajský úřad v Ostravě, Magistrát města Opavy, obecní úřady, pracoviště Úřadu práce ČR, Charita Opava, Policie ČR, Armáda spásy ČR, občanské sdružení S.T.O.P. apod.), a to zvláště při realizaci odborných praxí studentů jednotlivých oborů. Řada studentů a absolventů je zaměstnána nebo působí jako dobrovolníci přímo v institucích, s nimiž fakulta spolupracuje. Propojení teorie a praxe se uskutečňuje zejména prostřednictvím externích pracovníků primárně zaměstnaných v odborné sféře, kteří se podílejí na výuce a vedou závěrečné práce studentů. V roce 2012 byla v rámci realizace rozvojového projektu „Vzdělávání a rozvoj talentové mládeže v regionu“ zahájena spolupráce s vybranými středními školami při přípravě nadaných studentů na národní a mezinárodní soutěže a byla vytvořena síť spolupracujících akademických pracovníků a učitelů z vybraných škol.

Další oblastí spolupráce je pořádání odborných akcí, jichž se účastní mnoho odborníků z praxe (např. každoročně pořádaná konference o rodině ve spolupráci s Dětským centrem Čtyřlístek v Opavě, v roce 2012 druhý ročník konference „Zvládání současných sociálně patologických jevů a rizikového chování“ a přednáškový cyklus „Člověk pod lupou společenských disciplín“). Vedle toho proběhly na FVP v rámci realizace rozvojového projektu „Spolupráce s praxí“ dva odborné workshopy. První byl z odborné oblasti veřejnosprávní problematiky, sociální politiky a legislativy, kde odborníci z praxe připravili přednášky pro studenty a akademické pracovníky, které se týkaly podmínek uplatnění absolventů v praxi ve veřejném sektoru. Druhý byl z odborné oblasti ošetrovatelské a supervizní praxe, kde odborníci z praxe diskutovali formou kulatého stolu o problémech klinické supervize v českém ošetrovatelství.

OPF realizovala spolupráci s řadou tuzemských subjektů podnikové i veřejné sféry, a to

zejména v rámci odborných praxí (Walmart, a.s., Česká pojišťovna, a.s., Bonatrans Group, a.s., Čedok, a.s., Finanční úřad Karviná, Magistrát města Havířova, aj.).

Spolupráce MÚ s regionem a subjekty odběratelské sféry se realizovala zejména prostřednictvím praxí studentů v následujících podnicích a institucích: Magistrát města Opavy, Model Obaly, a. s., Elektrokomplex Šmyd, s.r.o., MASSAG Stamping a.s., OSTROJ a.s., Plzeňský Prazdroj, a.s., TQM – holding s.r.o, Integrované bezpečnostní centrum Moravskoslezského kraje, Kofola ČeskoSlovensko a.s., Pekárna Kunčice s.r.o., Slezská nemocnice v Opavě, p. o., Opavia - LU s.r.o. V rámci uvedené spolupráce vznikla řada bakalářských a diplomových prací mj. zahrnující tematiku krizového řízení, analýzy rizik, ochrany obyvatelstva, aj.



## 6 Zájem o studium

### 6.1 Zájem o studium na SU

Zájem o studium na SU													
SU		Bakalářské studium			Magisterské studium			Navazující magisterské studium			Doktorské studium		
		Počet přihlášek	Počet přijatých	Počet zapsaných ke studiu	Počet přihlášek	Počet přijatých	Počet zapsaných ke studiu	Počet přihlášek	Počet přijatých	Počet zapsaných ke studiu	Počet přihlášek	Počet přijatých	Počet zapsaných ke studiu
<b>FPF</b>													
<b>Skupiny akreditovaných studijních programů</b>	<b>KKOV</b>												
přírodní vědy a nauky	11-18	338	201	200	-	-	-	24	15	15	5	4	4
společenské vědy, nauky a služby	61,67, 71-73	814	382	373	-	-	-	384	157	153	16	9	8
ekonomie	62, 65	329	139	133	-	-	-	-	-	-	-	-	-
pedagogika, učitelství a sociál. péče	74,75	-	-	-	-	-	-	15	2	2	-	-	-
vědy a nauky o kultuře a umění	81,82	375	65	65	-	-	-	51	26	26	6	4	4
<b>FVP</b>													
<b>Skupiny akreditovaných studijních programů</b>	<b>KKOV</b>												
zdravot., lékař. a farm. vědy a nauky	51-53	294	145	145	-	-	-	-	-	-	-	-	-
společenské vědy, nauky a služby	61,67, 71-73	664	233	233	-	-	-	156	67	67	8	3	3
pedagogika, učitelství a sociál. péče	74,75	393	121	121	-	-	-	-	-	-	-	-	-
<b>OPF</b>													
<b>Skupiny akreditovaných studijních programů</b>	<b>KKOV</b>												
ekonomie	62,65	2526	1870	1306	-	-	-	1061	720	628	38	22	22
<b>MÚ</b>													
<b>Skupiny akreditovaných studijních programů</b>	<b>KKOV</b>												
přírodní vědy a nauky	11-18	182	102	101	-	-	-	13	11	11	2	1	1
<b>CELKEM</b>		<b>5915</b>	<b>3258</b>	<b>2677</b>	<b>-</b>	<b>-</b>	<b>-</b>	<b>1704</b>	<b>998</b>	<b>902</b>	<b>75</b>	<b>43</b>	<b>42</b>

Jednotlivé zprávy o průběhu přijímacího řízení pro akademický rok 2012/2013 byly zveřejněny na těchto internetových adresách:

MÚ - <http://www.slu.cz/math/cz/studium/prijimaci-izeni/archiv-prijimacich-izeni/prijimaci-izeni-2012-2013> .

FPF - <http://www.slu.cz/fpf/cz/studijni-oddeleni/prijimaci-izeni/2013-2014/informace-o-prijimacim-izeni-2012-2013> .

FVP - <http://www.slu.cz/fvp/cz/studium/vysledky-prijimaciho-izeni/vysledky-prijimaciho-izeni-2012-2013> .

OPF - <http://www.slu.cz/opf/cz/uchazeci/vysledky-prijimaciho-izeni> .

## 6.2 Charakter přijímacích zkoušek na SU

Přijímací zkoušky na SU byly realizovány na základě dlouhodobých zkušeností a s ohledem na oborové zaměření a charakter studia. Řada oborů využila Certifikátu společnosti SCIO o absolvování Národních srovnávacích zkoušek, na vybraných oborech byly zohledněny výsledky dosažené uchazeči v celostátních soutěžích majících vazbu na daný obor.

Na uměleckých oborech byly součástí přijímací zkoušky i zkoušky talentové.

Na některých oborech (matematika a fyzika), v souladu s celorepublikovým trendem, proběhlo přijímací řízení bez přijímacích zkoušek.

Přijímací zkoušky ke studiu v navazujících magisterských programech byly zajišťovány výhradně vlastními zdroji. Přijímací zkoušky ke studiu v doktorských studijních programech byly vykonávány před přijímací komisí.

## 6.3 Studenti navazujícího magisterského a doktorského studia, kteří úspěšně absolvovali předchozí typ studia na jiné VŠ

Studenti navazujícího magisterského a doktorského studia, kteří absolvovali předchozí stupeň studia na jiné vysoké škole		
Počet zapsaných studentů do prvního ročníku navazujících magisterských a doktorských studijních programů, kteří předchozí studium absolvovali na jiné vysoké škole		
SU	Navazující magisterské studium	Doktorské studium
FPF	24	1
FVP	8	1
OPF	169	6
MÚ	1	0
<b>CELKEM</b>	<b>202</b>	<b>8</b>

## 6.4 Spolupráce se středními školami

Spolupráce se středními školami probíhala ve vazbě na jednotlivé obory především v garanci ústavů a kateder součástí univerzity. V oblasti propagace studia byly jednotlivými součástmi organizovány oborově zaměřené akce pořádané s konkrétními středoškolskými partnery. Součástí se rovněž účastnily speciálně pořádaných akcí zaměřených na informování zájemců o studium pořádaných středními školami, oslovily jejich vedení nabídkovými propagačními materiály konkrétních oborů, informovaly o aktuální nabídce studijních programů a možnostech studia. Obory zaměřené na přírodní a společenské vědy spolupracovaly se středními školami při výchově nadaných studentů formou pořádání odborných akcí a soutěží (např. Pátky s matematikou pro středoškoláky, Pythagoriáda, Školička moderní astrofyziky, Turnaj mladých

fyziků, Dějepisná soutěž gymnázií Moravskoslezského kraje, apod.). Jednotlivé ústavy a katedry umožňují návštěvy studentů středních škol na řádných seminářích a přednáškách, případně poskytují středoškolským studentům možnost odborných konzultací. Fakulta garantující ekonomické obory spolupracovala se středními školami v karvinském regionu (Gymnázium Karviná, SPŠ Karviná, OA Český Těšín, SŠ hotelová, obchodní a polygrafická Český Těšín, OA Orlová, MOA Petřvald, OA a VOŠ sociální Ostrava).

Součástí pořádaly dny otevřených dveří, univerzita se rovněž účastnila vzdělávacích veletrhů Gaudeamus Praha a Gaudeamus Brno.

## 7 Akademičtí pracovníci

### 7.1 Akademičtí pracovníci SU, přepočtené počty

Akademičtí a vědecktí pracovníci (přepočtené počty**)										
SU	Akademičtí pracovníci							Vědecktí pracovníci		CELKEM
	CELKEM	Profesoři	Docenti	Odborní asistenti	Asistenti*	Lektoři	Vědecktí, výzkumní a vývojoví pracovníci podílející se na pedagog. činnosti	Vědecktí pracovníci		
FPF	124,66	10,89	17,30	45,13	32,63	9,18	9,53	4,21	128,87	
FVP	45,48	3,30	11,59	17,11	13,38	0,1	0	0	45,78	
OPF	99,80	3,45	13,33	53,41	19,55	1,5	8,57	0	99,80	
MÚ	19,63	1,28	2,33	5,35	0,21	0	10,47	4,37	24	
<b>CELKEM</b>	<b>289,57</b>	<b>18,92</b>	<b>44,55</b>	<b>121</b>	<b>65,77</b>	<b>10,78</b>	<b>28,57</b>	<b>8,59</b>	<b>298,15</b>	

\* V kolonce „Asistenti“ jsou uvedeni asistenti + odborní asistenti bez vědecké hodnosti, vedeni v této kategorii do 31. 5. 2012. Od 1. 6. 2012 jsou převedeni do kategorie „asistent“.

### 7.2 Kvalifikační a věková struktura akademických pracovníků

Věková struktura akademických a vědeckých pracovníků (počty fyzických osob)															
SU	Akademičtí pracovníci												Vědecktí pracovníci		CELKEM
	Profesoři		Docenti		Odborní asistenti		Asistenti*		Lektoři		Vědecktí, výzkumní a vývojoví pracovníci podílející se na pedagog. činnosti		Vědecktí pracovníci		
	CELKEM	ženy	CELKEM	ženy	CELKEM	ženy	CELKEM	ženy	CELKEM	ženy	CELKEM	ženy	CELKEM	ženy	
do 29 let	-	-	-	-	4	3	14	10	1	1	-	-	1	1	20
30-39 let	-	-	7	2	62	25	31	12	9	7	-	-	4	-	113
40-49 let	2	1	12	5	30	15	22	12	5	1	-	-	-	-	71
50-59 let	8	3	15	8	26	15	13	6	3	1	-	-	1	-	66
60-69 let	13	1	24	7	8	3	5	3	1	-	-	-	1	-	52
nad 70 let	7	-	3	-	4	-	1	1	-	-	-	-	-	-	15
<b>CELKEM</b>	<b>30</b>	<b>5</b>	<b>61</b>	<b>22</b>	<b>134</b>	<b>61</b>	<b>86</b>	<b>44</b>	<b>19</b>	<b>10</b>	<b>-</b>	<b>-</b>	<b>7</b>	<b>1</b>	<b>337</b>

\* V kolonce „Asistenti“ jsou uvedeni asistenti + odborní asistenti bez vědecké hodnosti, vedeni v této kategorii do 31. 5. 2012. Od 1. 6. 2012 jsou převedeni do kategorie „asistent“.

## 7.3 Přehled počtu akademických pracovníků na SU

Počty akademických pracovníků podle rozsahu pracovních úvazků a nejvyšší dosažené kvalifikace (počty fyzických osob)					
SU	Akademičtí pracovníci				CELKEM
<b>FPF</b>	<b>15</b>	<b>24</b>	<b>56</b>	<b>51</b>	<b>146</b>
<b>Rozsahy úvazků</b>	<b>prof.</b>	<b>doc.</b>	<b>DrSc., CSc., Dr., Ph.D., Th.D.</b>	<b>ostatní</b>	
do 0,3	1	4	3	4	12
do 0,5	1	2	3	6	12
do 0,7	0	1	5	5	11
do 1,0	13	17	45	36	111
<b>FVP</b>	<b>7</b>	<b>16</b>	<b>14</b>	<b>21</b>	<b>58</b>
<b>Rozsahy úvazků</b>	<b>prof.</b>	<b>doc.</b>	<b>DrSc., DSc., Dr., Ph.D., Th.D.</b>	<b>ostatní</b>	
do 0,3	2	1	2	2	7
do 0,5	4	4	3	2	13
do 0,7	0	1	0	1	2
do 1,0	1	10	9	16	36
<b>OPF</b>	<b>5</b>	<b>14</b>	<b>51</b>	<b>34</b>	<b>104</b>
<b>Rozsahy úvazků</b>	<b>prof.</b>	<b>doc.</b>	<b>DrSc., CSc., Dr., Ph.D., Th.D.</b>	<b>ostatní</b>	
do 0,3	1	0	1	1	3
do 0,5	1	0	0	1	2
do 0,7	2	1	1	1	5
do 1,0	1	13	49	31	94
<b>MÚ</b>	<b>5</b>	<b>7</b>	<b>14</b>	<b>1</b>	<b>27</b>
<b>Rozsahy úvazků</b>	<b>prof.</b>	<b>doc.</b>	<b>DrSc., CSc., Dr., Ph.D., Th.D.</b>	<b>ostatní</b>	
do 0,3	0	0	0	0	0
do 0,5	1	1	0	1	3
do 0,7	1	0	1	0	2
do 1,0	3	6	13	0	22
<b>SU Celkem</b>	<b>32</b>	<b>61</b>	<b>135</b>	<b>107</b>	<b>335</b>
<b>Rozsahy úvazků</b>	<b>prof.</b>	<b>doc.</b>	<b>DrSc., CSc., Dr., Ph.D., Th.D.</b>	<b>ostatní</b>	
do 0,3	4	5	6	7	22
do 0,5	7	7	6	10	30
do 0,7	3	3	7	7	20
do 1,0	18	46	116	83	263

Pozn.: Uvádí se pouze nejvyšší dosažený akademický titul:

Pokud je prof. XX, DrSc., uvádí se jako prof.

Pokud je doc. XX, DrSc. uvádí se jako doc.

## 7.4 Počty akademických pracovníků a vědeckých pracovníků s cizím státním občanstvím

Akademičtí pracovníci s cizím státním občanstvím (počty fyzických osob)	
SU	
FPF	14
FVP	7
OPF	8
MÚ	9
<b>CELKEM</b>	<b>38</b>

## 7.5 Počet nově jmenovaných profesorů a docentů v roce 2012

Nově jmenování docenti a profesoři (počty)		
SU	Počet	Věkový průměr nově jmenovaných
<b>FPF</b>	1	
Profesoři jmenovaní v roce 2012 *	1	50
Docenti jmenovaní v roce 2012	0	
<b>FVP</b>	0	
Profesoři jmenovaní v roce 2012	0	
Docenti jmenovaní v roce 2012	0	
OPF	0	
Profesoři jmenovaní v roce 2012	0	
Docenti jmenovaní v roce 2012	0	
<b>MÚ</b>	1	
Profesoři jmenovaní v roce 2012	0	
Docenti jmenovaní v roce 2012 **	1	43
<b>CELKEM</b>	<b>2</b>	<b>46,5</b>

\* Dne 22. 8. 2012 byla doc. Kratochvílová jmenována mimořádnou profesorkou pro obor Německá jazykověda na univerzitě ve Würzburgu.

\*\* Externí docentura - Polsko

## 7.6 Přehled kurzů dalšího vzdělávání akademických pracovníků SU

Přehled kurzů dalšího vzdělávání akademických pracovníků		
SU	Počet kurzů	Počet účastníků
Kurzy orientované na pedagogické dovednosti	23	401
Kurzy orientované na obecné dovednosti	41	1147
Kurzy odborné	22	150
<b>CELKEM</b>	<b>86</b>	<b>1698</b>

V tabulce se jedná o všechny kurzy dalšího vzdělávání, které buď realizuje sama vysoká škola, anebo přispívá svým zaměstnancům na účast v nich (v případě, že se jedná o kurzy zajištěné externě).

## 7.7 Kariérní řád pro zaměstnance SU a motivační nástroje pro odměňování zaměstnanců v závislosti na dosažených výsledcích

Na FPF byla přijata nová, přísnější pravidla pro zařazování pracovníků do platových tříd. Klíčovým faktorem pro odborný růst vědecko-pedagogických pracovníků se stává kvalita vědecké práce a publikačních výstupů. Kvalita publikačních výstupů se rovněž stává jedním z hlavních kritérií při odměňování vědecko-pedagogických pracovníků v závislosti na dosažených výsledcích. Velká pozornost je věnována podpoře začínajících vědecko-pedagogických pracovníků.

Na FVP je schválen kariérní řád a také příloha ke směrnici děkana č. 1/2010 o odměňování za publikační a projektovou činnost s platností od 3. 12. 2012.

Na OPF je kariérní růst akademických pracovníků jedním ze sledovaných ukazatelů. Motivační nástroje zohledňují především zvyšování kvality pedagogické činnosti a zaměřují se na podporu vědy a publikační činnosti. Loňský rok byl zaměřen především na podporu zvýšení kvality vědecké práce, což se odráželo i v ekonomické motivaci pedagogických a vědeckých pracovníků (Směrnice děkana OPF č. 55/2010 „O stanovení podmínek poskytování odměn autorům publikací a projektů, a o publikační soutěži kateder OPF“).

Na MÚ jsou na místa vědecko-pedagogických pracovníků Matematického ústavu přijímáni jen vědci s vědecko-pedagogickou hodností Ph.D. nebo vyšší, a pokud to zákoník práce umožňuje, jen na dobu určitou. Pouze docenti a profesori mají smlouvy na dobu neurčitou (výjimkou jsou cizinci - pokud o smlouvu na dobu neurčitou nemají zájem nebo pokud to zákon neumožňuje). Vědečtí pracovníci ústavu 2x ročně (spolu se všemi doktorskými studenty) v rámci třídních výjezdních seminářů referují o své vědecké práci. Tyto informace jsou základem pro jejich celkové hodnocení, na němž závisí mimořádné odměny. Kromě toho vedle motivačního programu rektora SU (publikační fond) všichni pracovníci ústavu a studenti jsou odměňováni částkou 10 tis. Kč za každou publikaci v impaktovaném časopise. Ústav má stanovena kritéria pro jmenování profesorem a pro habilitační řízení. Každý pracovník, který kritéria splní, může předložit habilitační práci, resp. požádat o řízení ke jmenování profesorem.

## 8 Sociální záležitosti studentů a zaměstnanců

### 8.1 Stipendia studentům dle počtu studentů, kteří je obdrželi či pravidelně pobírali v roce 2012

Stipendia studentům podle účelu stipendia (počty studentů)	
SU	
Účel stipendia	Počty studentů
za vynikající studijní výsledky dle § 91 odst. 2 písm. a)	48
za vynikající vědecké, výzkumné, vývojové, umělecké nebo další tvůrčí výsledky dle § 91 odst. 2 písm. b)	139
na výzkumnou, vývojovou a inovační činnost podle zvláštního právního předpisu, § 91 odst. 2 písm. c)	71
v případě tíživé sociální situace studenta dle § 91 odst. 2 písm. d)	3
v případě tíživé sociální situace studenta dle § 91 odst. 3	144
v případech zvláštního zřetele hodných dle § 91 odst. 2 písm. e)	3173
z toho ubytovací stipendium	2951
na podporu studia v zahraničí dle § 91 odst. 4 písm. a)	31
na podporu studia v ČR dle § 91 odst. 4 písm. b)	32
studentům doktorských studijních programů dle § 91 odst. 4 písm. c)	76
jiná stipendia	110
<b>CELKEM</b>	<b>3827</b>

V roce 2012 byla vyplácena sociální stipendia v souladu s ustanovením § 91 odst. 3 zákona č. 111/1998 Sb., o vysokých školách a o změně a doplnění dalších zákonů (zákon o vysokých školách) ve výši 1.620,- Kč měsíčně za období leden - červen a září – prosinec.

Studentům byla dále vyplácena ubytovací stipendia dle zásad uvedených ve Stipendijním řádu SU. Stipendium se vyplácelo vždy zpětně za tři měsíce. Vývoj ubytovacích stipendií ve sledovaném kalendářním roce byl následující:

Období roku 2012	Výše stipendia (v Kč)
leden – březen	1582
duben – červen	1667
červenec – září	2100
říjen – prosinec	1791

Průměrně za jeden měsíc: 595,- Kč.

Dle příslušných ustanovení Stipendijního řádu SU mají na stipendium nárok také studenti, kteří přijíždějí na krátkodobý studijní pobyt v rámci programu Erasmus. U těchto studentů se s ohledem na časový režim jejich studia stanovuje výše stipendia odlišným způsobem (průměrem z výše ubytovacího stipendia za předchozí období akademického roku). V roce 2012 nabývala výše ubytovacího stipendia těchto hodnot:

Období roku 2012	Výše stipendia měsíčně (v Kč)
leden – srpen	657
září – prosinec	600

Průměrně za jeden měsíc: 638,- Kč.



## 8.2 Poradenské služby na SU

V roce 2012 byla v rámci projektu Rozvoj poradenských služeb na SU dobudována koncepce komplexního poradenského centra v nových prostorách Akademické poradny v budově Olbrichova 625/25, Opava. Proběhla realizace stavebních úprav poradenského centra včetně materiálně-technického vybavení nových prostor. Akademická poradna v těchto prostorách zahájila činnost 13. 11. 2012. Poradenské centrum na OPF v Karviné bylo přestěhováno z Žižkovy ulice do vhodnějších prostor na Univerzitním náměstí.

Byla prohloubena nabídka poskytovaných služeb (poradenství a služby pro studenty se specifickými vzdělávacími potřebami, psychologické, sociální, kariérové a také studijní poradenství – ve spolupráci se studijními odděleními a součástími SU). Bylo dokončeno personální obsazení Akademické poradny, stanovení pracovních náplní jejích jednotlivých pracovníků a nastolena vzájemná koordinace poradenství a služeb účelově směřovaných k cílovým skupinám. Na zajištění speciálně pedagogického, psychologického a kariérního poradenství se ve stanovených konzultačních hodinách podíleli tři interní a tři externí pracovníci Akademické poradny SU. Počty konzultací se v souladu se Zákonem č. 101/2000 Sb., o ochraně osobních údajů neevdují. Na základě žádosti studenta a doporučení Akademické poradny Slezské univerzity v Opavě byl několika studentům umožněn individuální studijní plán z důvodu dlouhodobě nepříznivého zdravotního stavu.

Služby poskytované Akademickou poradnou byly primárně zaměřeny na tři cílové skupiny (studenti, absolventi, uchazeči o studium na SU). V zimním semestru akademického roku 2012/2013 bylo uskutečněno dotazníkové šetření uplatnitelnosti absolventů SU, kteří řádně dokončili studium v letech 2008 – 2012. Rovněž byly realizovány tematicky zaměřené přednášky a workshopy pro akademickou veřejnost SU. Tato vzdělávací činnost probíhala jak na půdě SU, tak také formou exkurzí studentů do nestátních neziskových organizací.

V oblasti poradenství ve studijní oblasti a v oblasti studia v zahraničí nedošlo ke změnám oproti předchozímu období, potřebné činnosti zajišťují nadále příslušná studijní oddělení součástí, oddělení zahraničních styků a rovněž pracoviště na univerzitní úrovni.

## 8.3 Studenti se specifickými potřebami

V roce 2012 byla na SU učiněna další opatření směřující ke znevýhodněným skupinám uchazečů/studentů. V rámci Akademické poradny (projekt Rozvoj poradenských služeb na SU) fungovala v Opavě a v Karviné Centra pro podporu uchazečů a studentů se SVP. Provoz obou pracovišť byl zajištěn pracovníky AP, externími specialisty a také proškolenými osobními asistenty z řad studentů SU.

V elektronické přihlášce byla nově zavedena možnost uvést zdravotní omezení, z čehož vyplývá následná možnost požádat o modifikaci přijímacích zkoušek (na základě doporučení AP). Pracovníci AP zpracovávali doporučení k žádostem studentů se SVP o individuální studijní plán (včetně speciálně pedagogického a psychologického vyšetření, diagnostiky, návrhu a realizace reedukace těchto případů). Tito studenti také využívali možnosti asistenčních a adaptačních služeb, výpůjček kompenzačních pomůcek a veškerých podpůrných služeb definovaných minimálním standardem.

Byl aktualizován materiál „Analýza studijní nabídky ve vztahu ke studentům se specifickými potřebami“ a vytvořen Etický kodex pracovníka Akademické poradny SU. AP oslovila výchovné poradce všech středních škol v MSK s nabídkou služeb AP a prezentací možností studia na SU pro studenty se SVP. Proběhly konzultace s uchazeči o studium se SVP a také s jejich rodiči.

Byla zahájena jednání s partnerskými centry pro studenty se SVP VVŠ, jejichž cílem je založení Asociace středisek pro podporu studentů se SVP (AP3SP). Byla zpracována žádost o financování zvýšených nákladů na studium studentů se SVP z ukazatele F včetně náležitých

příloh. AP v průběhu roku 2012 aktivně spolupracovala na realizaci projektu OPVK „Zkvalitnění výuky a poskytovaných služeb podporující rovný přístup ke vzdělávání na SU v Opavě“.

## 8.4 Mimořádně nadaní studenti

Na SU byli mimořádně nadaní studenti zapojováni do odborných, vědeckých a výzkumných aktivit, včetně účasti na řešení výzkumných záměrů a projektů GAČR. Studentům bylo umožněno se zapojit do vědecké práce ústavů a kateder, byla podporována i jejich účast na celostátních odborných prezentacích a soutěžích. Rovněž jim bylo umožněno publikování v inter-ních periodikách a sbornících. Pro nadané studenty byly pořádány soutěže vědeckých činností, zapojovali se do SGS.

Činnost nadaných studentů byla vyhodnocována, bylo využito různých stupňů ocenění jejich práce, včetně možnosti přiznání prospěchových stipendií.

Příkladem dobré praxe je i pravidelné vyhodnocování nejlepších kvalifikačních prací studentů na jednotlivých součástech SU.

Z vynikajících výsledků studentů SU, kterých dosáhli v celostátním srovnání, uvedme Ondřeje Haničáka, který se umístil na děleném prvním místě v XVII. celostátní studentské vědecké konferenci Historie 2011 a Hanu Komárkovou, která se umístila ve stejné soutěži na děleném třetím místě. Studenti oboru Audiovizuální tvorba získali na mezinárodním filmovém festivalu Ekofilm 2012 hlavní cenu kategorie Člověk a společnost. Jednalo se o studenty Martina Er-bena, Elišku Moravcovou, Jana Plecháče, Markétu Sasínovou, Pavlínu Válkovou, Jiřího Vávru a Jaroslava Zajíčka.

## 8.5 Ubytovací a stravovací služby

Ubytování, stravování	
SU	
Lůžková kapacita kolejí VŠ celková	1198
Počet lůžek v pronajatých zařízeních	385
Počet podaných žádostí o ubytování k 31/12/2012	1048
Počet kladně vyřízených žádostí o ubytování k 31/12/2012	1044
Počet lůžkodnů v roce 2012	263746
Počet teplých jídel vydaných v roce 2012 studentům	334347
Počet studených jídel vydaných v roce 2012 studentům	6469
Počet hlavních jídel vydaných v roce 2012 zaměstnancům vysoké školy	114172
Počet hlavních jídel vydaných v roce 2012 ostatním strávníkům	615

## 8.6 Péče o zaměstnance

Prostřednictvím sociálního fondu (SF) je zajištěna základní péče o zaměstnance. V souladu s vnitřním předpisem „Pravidla pro čerpání sociálního fondu SU“ je z tohoto fondu možné podporovat kulturní, vzdělávací, zdravotně rehabilitační, tělovýchovné a sportovní akce, poskytovat dary, přispívat na stravování, penzijní připojištění a investiční životní pojištění.

V roce 2012 byly ze SF čerpány prostředky na stravné zaměstnanců SU ve výši 1 144 tis. Kč a na penzijní připojištění zaměstnanců SU byly čerpány prostředky ve výši 2 059 tis. Kč. SU od 1. 1. 2012 neposkytuje příspěvek na investiční životní pojištění zaměstnanců.

Tvorba a čerpání Sociálního fondu za rok 2012		
Stav k 1. 1.		1 878
Tvorba	příděl podle § 18 odst. 12 zákona č. 111/1998 Sb.	4 279
Čerpání	příspěvek na stravování zaměstnanců	1 144
	příspěvek na penzijní připojištění zaměstnanců	2 059
	Celkem	3 203
<b>Stav k 31. 12.</b>		<b>2 954</b>

## **9 Infrastruktura SU (materiální, technické a informační zajištění), dostupnost informačních zdrojů a rozvoj informační infrastruktury**

### **9.1 Materiální, technické a informační zajištění – Investiční akce hrazené z vlastních zdrojů financování**

Materiální a technické zajištění infrastruktury SU v roce 2012 spočívalo podobně jako v předchozích letech především v realizaci opatření ke snížení spotřeby energie stávajících objektů, ve stavebních úpravách spojených se změnami provozních podmínek či vytvořením nových pracovišť, dále v přípravě rozvoje některých areálů univerzity a dále v modernizaci technického vybavení stávajících provozů či zajištění speciálního technického vybavení nových kulturních a multimediálních oborů.

#### **Přehled čerpání investičních prostředků z vlastních zdrojů financování:**

##### **Rekonstrukce a zateplení keramické fasády a střešního pláště objektu OPF, Univerzitní nám. 1934/3, Karviná**

Finanční spoluúčast univerzity při realizaci akce v rámci programového financování ISPRO-FIN/EDS z kapitoly MŠMT ČR, kdy došlo k odstranění původního keramického obkladu fasády, zateplení a montáži nového zavěšeného provětrávaného keramického fasádního pláště, výměně zbývajících původních kovových oken a dveří a k zateplení a izolaci nového střešního pláště vč. souvisejících stavebních prací – vynaložené investiční prostředky: 1 276 817,28 Kč.

##### **Stavební úpravy tělocvičny v areálu OPF, Na Vyhliďce 1079/1, Karviná**

Rekonstrukce sociálního zařízení a šaten, výměna některých oken a dveří, zadržky vybraných okenních otvorů, modernizace nuceného větrání tělocvičny a související stavební úpravy vč. projektové dokumentace – vynaložené investiční prostředky: 852 985,20 Kč.

##### **Projektová dokumentace opatření ke snížení spotřeby energie objektu OPF, Žižkova 2364/56, Karviná**

Projektová dokumentace vč. inženýrské činnosti při stavebním řízení pro realizaci opatření ke snížení spotřeby energie, spočívající v zateplení fasády objektu kontaktním zateplovacím systémem, výměně okenních otvorů, zateplení všech střešních pláště vč. souvisejících povlakových krytin a klempířských prvků, doplnění systému měření a regulace a dalších úpravách otopné soustavy a souvisejících stavebních pracích – vynaložené investiční prostředky: 498 600,00 Kč.

##### **Projektová dokumentace stavebních úprav objektů D a E v areálu FPF, Hradecká 665/17, Opava**

Zaměření stávajícího stavu objektů a projektová dokumentace rekonstrukce objektů, spočívající ve změně dispozice, úpravách stropních konstrukcí, výměně vybraných oken a dveří, výměně instalačních rozvodů, rekonstrukci sociálních zařízení, výměně podlah a venkovních ploch – vynaložené investiční prostředky: 405 600,00 Kč.

### **Oplocení a drobné stavební úpravy objektu rektorátu SU, Komárovská 2613/25, Opava**

Realizace nového oplocení areálu, kombinace zděného a drátěného plotu, dodávka a montáž nové vjezdové brány a vchodových branek, úprava venkovních zpevněných i nezpevněných ploch, osazení vodoměru – vynaložené investiční prostředky: 380 570,00 Kč.

### **Modernizace teplovzdušného vytápění sálů objektu OPF, Univerzitní nám. 1934/3, Karviná**

Projektová příprava komplexní modernizace teplovzdušného vytápění a klimatizace výukových sálů, spočívající ve výměně vzduchotechnických jednotek a dalšího zařízení. Projektová dokumentace bude využita v rámci některého z vhodných dotačních titulů – vynaložené investiční prostředky: 349 200,00 Kč.

### **Rekonstrukce objektů A, B a C, areál Na Vyhliďce 1079/1, Karviná**

Preúčtování nákladů na stavební práce při realizaci akce v rámci programového financování ISPROFIN/EDS z kapitoly MŠMT ČR, po ukončení sporu se zhotovitelem stavby – vynaložené investiční prostředky: 344 522,70 Kč.

### **Provizorní zastřešení veřejných prostor v blízkosti objektu FPF, Bezručovo nám. 1150/13, Opava**

Provizorní zastřešení veřejných prostor, přiléhajících k fasádě objektu, a zastřešení vstupů do objektu, jehož účelem je ochrana zdraví při uvolnění a pádu venkovní omítky. Konstrukce ze systémového ocelového lešení vč. projektu montáže – vynaložené investiční prostředky: 303 267,00 Kč.

### **Projektová dokumentace přístavby objektu FPF, Bezručovo nám. 1150/13, Opava**

Projektová dokumentace pro územní řízení vč. vyjádření dotčených orgánů státní správy a samosprávy, jejímž obsahem je přístavba západního křídla budovy pro potřeby Ústavu fyziky FPF SU – vynaložené investiční prostředky: 288 000,00 Kč.

### **Příprava rekonstrukce objektu FVP a přístavba knihovny, Bezručovo nám. 885/14, Opava**

Finanční spoluúčast univerzity při přípravě akce v rámci programového financování ISPROFIN z kapitoly MŠMT ČR, zahrnující náklady na mandátní činnost při administraci výběrového řízení na zhotovitele stavby – vynaložené investiční prostředky: 192 000,00 Kč.

### **Projektová dokumentace opravy objektu FPF, Bezručovo nám. 1150/13, Opava**

Projektová dokumentace opravy a zateplení fasády a výměny části střešní krytiny – vynaložené investiční prostředky: 150 000,00 Kč.

### **Optické propojení objektů OPF v Karviné**

Zřízení věcných břemen s vlastníky pozemků, které jsou dotčeny trasou nebo ochranným pásmem podzemního kabelového vedení optického propojení, kde SU je stranou oprávněnou z věcného břemene – vynaložené investiční prostředky: 143 040,00 Kč.

### **Dispečink regulace otopných soustav vybraných objektů OPF v Karviné, 2. etapa**

Finanční spoluúčast univerzity při přípravě a následné realizaci akce v rámci programového financování ISPROFIN/EDS z kapitoly MŠMT ČR, za účelem výměny ventilů otopných těles za elektronicky ovládané ventily, napojené přes řídicí jednotky na centrální systém měření a regulace otopných soustav objektů SU, a s tím spojených elektromontážních a topenářských

prací a dodávek ve vybraných objektech karvinské lokality, vč. dodání potřebného obslužného softwaru. V rámci finanční spoluúčasti byly hrazeny především výdaje spojené s administrací výběrového řízení na dodavatele stavebních prací a úhrada stavebních prací a dodávek – vynaložené investiční prostředky: 85 704,89 Kč.

**Stavební úpravy posluchárny v objektu F areálu FPF, Hradecká 665/17, Opava**

Úpravy a doplnění sádkokartonových konstrukcí a doplnění kabeláží pro instalaci audiovizuální techniky v posluchárně H3 – vynaložené investiční prostředky: 62 237,00 Kč.

**Osazení elektropohonu na bránu ve vjezdu do dvora objektu FPF, Masarykova třída 343/37, Opava**

Osazení elektrického pohonu na stávající bránu ve vjezdu na pozemek SU, vč. souvisejících elektromontážních a zámečnických prací – vynaložené investiční prostředky: 46 657,00 Kč.

**Studie zimní zahrady a úprav interiéru gastrocentra v areálu FPF, Hradecká 665/37, Opava**

Architektonická studie přístavby zimní zahrady, navazující na prostory gastrocentra v objektu C, a studie interiérových úprav stávajících vnitřních výukových prostor gastrocentra – vynaložené investiční prostředky: 33 600,00 Kč.

**Změna využití místností v objektu FPF, Masarykova třída 343/37, Opava**

Projektová dokumentace změny účelu užívání vybraných místností v podkrovní a v přízemí budovy, doplnění a posílení elektrorozvodů – vynaložené investiční prostředky: 32 300,00 Kč.

**Projektová dokumentace stavebních úprav objektu rektorátu SU, Olbrichova 625/25, Opava**

Projektová dokumentace dispozičních změn v přízemí budovy, doplnění klimatizačních zařízení a nových podlahových krytin a s tím souvisejících stavebních prací za účelem realizace projektu v rámci institucionálního rozvojového plánu – vynaložené investiční prostředky: 18 000,00 Kč.

**Projektová dokumentace elektroinstalace počítačových učeben v objektech OPF, Karviná**

Projektová dokumentace doplnění elektrorozvodů a úprav rozvaděčů celkem šesti počítačových učeben ve třech objektech v Karviné – vynaložené investiční prostředky: 16 800,00 Kč.

**Úprava elektroinstalace v objektu FPF, Bezručovo nám. 1150/13, Opava**

Posílení přívodu elektrické energie k rozvodné skříni učebny Ústavu fyziky vč. vypracování revizní zprávy – vynaložené investiční prostředky: 13 838,40 Kč.

**Studie proveditelnosti stavebních úprav výukové kuchyně v objektu OPF, Gustava Morcinka 1112/2, Karviná**

Studie proveditelnosti stavebních úprav, spočívajících v přemístění výukové kuchyně v rámci areálu – vynaložené investiční prostředky: 8 500,00 Kč.

**Změna využití místností v objektu FPF, Hradecká 665/17, Opava**

Projektová dokumentace změny účelu užívání vybraných místností budovy za účelem projednání změny na stavebním úřadě – vynaložené investiční prostředky: 7 000,00 Kč.

### **Použití FRIM opravy**

Náklady na opravu a údržbu objektů v Karviné, které jsou ve správě Obchodně podnikatelské fakulty v Karviné. Zejména se jedná o opravy a údržbu objektů Žižkova 2364/56, Na Vyhličce 1079/1 a objektu pro ubytování studentů – vynaložené investiční prostředky: 1 629 272,85 Kč.

### **Nákup nemovitostí**

Nákup pozemku parc. č. 415/1, zahrada, o výměře 324 m<sup>2</sup> v k. ú. Opava – Předměstí, ve vnitrobloku ulic Hauerova, Mírová, Lidická a Na Rybníčku od Českého rybářského svazu, místní organizace Opava, využitelného pro pozdější rozvoj areálu univerzity na ul. Hauerova 728/4 v Opavě, a dále nákup pozemku 1110/10, zastavěná plocha a nádvoří, o výměře 72 m<sup>2</sup> v k. ú. Opava – Předměstí, uvnitř areálu SU od České republiky, Úřadu pro zastupování státu ve věcech majetkových – vynaložené investiční prostředky: 235 200,00 Kč.

### **Stroje a zařízení (SZNN)**

Výdaje na nákup výpočetní techniky, kopírovacích a tiskařských strojů, videokamery pro výuku kulturních a multimediálních oborů apod. v hodnotě nad 40 tis. Kč vč. DPH, nebo zhodnocení takovýchto strojů a zařízení, dále náklady na rozšíření zabezpečovacího systému v objektu kolejí v areálu Hradecká 665/17 v Opavě, modernizace řídicího systému pro ovládání audiovizuální techniky, závěsů a světel v přednáškovém sálu v budově na Univerzitním nám. 1934/3 v Karviné apod. – vynaložené investiční prostředky: 825 597,00 Kč.

### **Software**

Nákup nových a doplňkových funkcionalit programů Ekonomického informačního systému Magion se zaměřením na oblast majetku, personalistiky a mezd – vynaložené investiční prostředky: 127 669,00 Kč.

### **Financování grantů**

Spoluúčast univerzity při financování grantů nebo výdaje spojené s úspěšným řešením grantů, především výdaje na modernizaci technického a interiérového vybavení počítačové učebny v budově na Univerzitním nám. 1934/3 v Karviné a na pořízení technického vybavení pro rozvoj nových kulturních a multimediálních oborů Ústavu bohemistiky a knihovnictví FPF – vynaložené investiční prostředky: 634 323,17 Kč.

Celkem byla z investičních prostředků FRIM uhrazena částka: **8 961 301,49 Kč**.

### **Programové financování**

Přehled akcí hrazených z prostředků státního rozpočtu v rámci programového financování ISPROFIN/EDS

### **Rekonstrukce a zateplení keramické fasády a střešního pláště OPF, Univerzitní nám. 1934/3, Karviná**

Kompletní rekonstrukce obvodového pláště, spočívající v odstranění původního keramického obkladu fasády, zateplení a montáži nového zavěšeného provětrávaného keramického fasádního pláště, výměně zbývajících původních kovových oken a dveří a v zateplení a izolaci nového střešního pláště vč. souvisejících stavebních prací – vynaložené investiční prostředky ze státního rozpočtu: 42 574 033,20 Kč.

### **Dispečink regulace otopných soustav – 2. etapa**

Připojení objektů OPF na Univerzitním nám. 1934/3 a Na Vyhliďce 1079/1 v Karviné k centrálnímu dispečinku pro měření teplot a regulaci otopných soustav a s tím spojené úpravy rozvodů ústředního topení, výměna ventilů, instalace elektricky ovládaných hlavice otopných těles, osazení řídicích jednotek vč. dodání potřebného obslužného software – vynaložené investiční prostředky ze státního rozpočtu: 2 000 000,00 Kč.

Celkem byla v rámci programového financování z kapitoly 333 MŠMT ČR v roce 2012 vynaložena částka: **44 574 033,20 Kč**.

## **9.2 Dostupnost informačních zdrojů a rozvoj informační infrastruktury**

Centrálně jsou zajišťovány přístupy k elektronickým zdrojům: Science Direct, Springer-Link, Scopus, Web of Knowledge, LISA, LISTA, Business Source Complete, IOP science, Jstor, Literature Online, Literature Resource Center, OECD iLibrary, Emerald, EconLit, Obrová brána Knihovnictví a informační věda.

### **Knihovnicko-informační služby v Univerzitní knihovně SU celkem**

Přírůstek knihovního fondu za rok 2012	15 481
Knihovní fond celkem	180 889
Počet odebíraných titulů periodik:	
- fyzicky	291
- elektronicky (odhad)	4
Počet absenčních výpůjček	65 764
Počet uživatelů	2 706
Počet studijních míst	185
Počet svazků umístěných ve volném výběru	75 451

### **Knihovnicko-informační služby pracoviště knihovny Opava**

Přírůstek knihovního fondu za rok 2012	12 698
Knihovní fond celkem	122 811
Počet odebíraných titulů periodik:	
- fyzicky	173
- elektronicky (odhad)	2
Počet absenčních výpůjček	36 022
Počet uživatelů	1 617
Počet studijních míst	48
Počet svazků umístěných ve volném výběru	30 612



**Knihovnicko-informační služby pracoviště knihovny Karviná**

Přírůstek knihovního fondu za rok 2012	2 529
Knihovní fond celkem	48 391
Počet odebíraných titulů periodik: - fyzicky - elektronicky (odhad)	75
Počet absenčních výpůjček	22 970
Počet uživatelů	897
Počet studijních míst	129
Počet svazků umístěných ve volném výběru	36 885

**Knihovnicko-informační služby pracoviště knihovny MÚ**

Přírůstek knihovního fondu za rok 2012	254
Knihovní fond celkem	9 687
Počet odebíraných titulů periodik: - fyzicky - elektronicky (odhad)	43 2
Počet absenčních výpůjček	6 772
Počet uživatelů	192
Počet studijních míst	8
Počet svazků umístěných ve volném výběru	7 954

**9.3 Informační technologie na SU**

Všechny systémy informačních a komunikačních technologií (ICT) a informatické procesy společně všem součástí univerzity zajišťovalo Centrum informačních technologií (CIT). Posláním CIT byla tvorba koncepce rozvoje a koordinace nasazení a provozu těchto ICT v rámci SU. Na CIT pracovalo celkem 13 zaměstnanců, z toho 7 v opavské a 6 v karvinské části. Toto celouniverzitní pracoviště tvořené oddělením správy sítě, oddělením informačních systémů a oddělením eLearningu spravovalo a rozvíjelo především:

- páteřní a distribuční sítíovou infrastrukturu a informační subsystémy pro její správu a správu jejich aplikací (služeb) a prostředků (serverů, aktivních prvků, firewallů, kontrolerů, analyzátorů datových toků apod.),
- síťový systém Novell a jeho služby (souborový systém, sdílené disky, LDAP) - ve spolupráci s ICT pracovišti součástí,
- informační systém STAG a jeho portálové rozhraní - pro evidenci a správu studijní agendy,
- informační systém Magion - s moduly umožňujícími zpracování ekonomicko-správních agend (účetnictví, majetek, evidence smluv, mzdy a personalistika),
- informační systém JIS - pro správu životního cyklu identifikačních karet (studijních a zaměstnaneckých průkazů),
- informační systém Clavius a jeho portálové rozhraní Carmen - pro pracovníky Univerzitní knihovny, studenty a zaměstnance využívající jejich služeb,
- systém Spisové služby - pro evidenci, oběh a archivaci dokumentů, včetně napojení na informační systém datových schránek,
- systém Plone - pro správu veřejného webu a Intranetu,
- systém Moodle - pro elektronickou podporu výuky,
- videokonferenční systém Polycom (7 jednotek - videokonferenčních místností),
- telefonní systém Siemens, včetně VoIP - ve spolupráci s ICT pracovišti součástí,

- společné softwarové licence (AVG antivirus, Microsoft Campus, produkty Adobe, Oracle, IBM).

CIT kromě toho poskytovalo také servis pro rektorátní pracoviště v těchto oblastech:

- uživatelská, technická, analytická a konzultační podpora, včetně informačního systému OTRS pro její evidenci,
- správa PC, notebooků, tabletů, tiskáren, kopírek, skenerů, multifunkčních zařízení a jiných zařízení výpočetní techniky,
- správa tiskového systému SafeQ,
- správa přístupového systému Net2Access pro vstupy do budov, učeben, serveroven a vybraných místností,
- správa docházkového systému BIS4.

CIT zakládalo a spoluvytvářelo jednotlivé projektové týmy napříč všemi servisními ICT pracovišti na součástech, se kterými ve vzájemné součinnosti řešilo společné záměry a/nebo aktuální problémy provozu a rozvoje ICT služeb poskytovaných studentům a zaměstnancům univerzity.

Významnou částí rozvoje v ICT oblasti byla projektová činnost, podpořená především rozvojovými projekty MŠMT a projekty z Fondu rozvoje vysokých škol.

Mnohé z aktivit CIT byly významné vedle svého primárního účelu i svým zapojením do společných týmů složených ze zástupců ostatních univerzit i svým přesahem do záměrů a aktivit CESNET, EUNIS, eduID.cz a mnoha jiných vědeckovýzkumných a akademických organizací a federací.

# 10 Celoživotní vzdělávání

## 10.1 Počty kurzů celoživotního vzdělávání na SU

Kurzy celoživotního vzdělávání (CŽV) na SU (počty kurzů)										
SU		Kurzy orientované na výkon povolání			Kurzy zájmové			U3V	CELKEM	
		do 15 hod	do 100 hod	více	do 15 hod	do 100 hod	více			
<b>Skupiny akreditovaných studijních programů</b>	<b>KKOV</b>									
přírodní vědy a nauky	11-18	1	1	-	-	-	-	30	32	
technické vědy a nauky	21-39	-	2	-	-	-	-	-	2	
zeměděl.-les. a veter. vědy a nauky	41,43	-	-	-	-	-	-	1	1	
zdravot., lékař. a farm. vědy a nauky	51-53	-	-	1	-	-	-	-	1	
společenské vědy, nauky a služby	61,67, 71-73	-	-	6	-	-	-	11	17	
ekonomie	62,65	3	-	-	-	1	-	8	12	
právo, právní a veřejnosprávní činnost	68	2	-	-	-	-	-	3	5	
pedagogika, učitelství a sociál. péče	74,75	24	-	5	-	1	-	-	30	
obory z oblasti psychologie	77	-	-	-	-	-	-	-	-	
vědy a nauky o kultuře a umění	81,82	-	-	-	-	-	-	-	-	
<b>CELKEM</b>		<b>30</b>	<b>3</b>	<b>12</b>	<b>-</b>	<b>2</b>	<b>-</b>	<b>53</b>	<b>100</b>	

## 10.2 Počet účastníků kurzů celoživotního vzdělávání na SU

Kurzy celoživotního vzdělávání (CŽV) na SU (počty účastníků)										
SU		Kurzy orientované na výkon povolání			Kurzy zájmové			U3V	CELKEM	Z toho počet účastníků, jež byli přijímáni do akred. stud. programů podle § 60 zákona o VŠ
		do 15 hod	do 100 hod	více	do 15 hod	do 100 hod	více			
<b>Skupiny akreditovaných studijních programů</b>	<b>KKOV</b>									
přírodní vědy a nauky	11-18	67	1	-	-	-	-	404	472	-
technické vědy a nauky	21-39	-	7	-	-	-	-	-	7	-
zeměděl.-les. a veter. vědy a nauky	41.43	-	-	-	-	-	-	22	22	-
zdravot., lékař. a farm. vědy a nauky	51-53	-	-	15	-	-	-	-	15	-
společenské vědy, nauky a služby	61.67, 71-73	-	-	384	-	-	-	439	823	113
ekonomie	62.65	98	-	-	-	8	-	452	558	-
právo, právní a veřejnosprávní činnost	68	15	-	-	-	-	-	48	63	-
pedagogika, učitelství a sociál. péče	74,75	247	-	145	-	12	-	-	404	18
vědy a nauky o kultuře a umění	81.82	-	-	-	-	-	-	-	-	-
<b>CELKEM</b>		<b>427</b>	<b>8</b>	<b>544</b>	<b>-</b>	<b>20</b>	<b>-</b>	<b>1365</b>	<b>2364</b>	<b>131</b>

# **11 Rozvoj výzkumné, vývojové, umělecké a další tvůrčí činnosti SU a posílení vazby mezi činnostmi vzdělávací a touto činností**

## **11.1 Charakteristika tvůrčích činností, naplnění Dlouhodobého záměru MŠMT a Dlouhodobého záměru SU v této oblasti**

SU naplňuje svůj Dlouhodobý záměr a Dlouhodobý záměr MŠMT v oblasti tvůrčích činností v souladu se zaměřením jednotlivých fakult, respektive vysokoškolského ústavu.

Na FPF je důraz kladen na rozvoj spolupráce FPF se zahraničními badatelskými centry, na posílení kvality měřitelných výstupů spojených s hodnocením VaV a na spolupráci vybraných ústavů, u nichž lze podobnou aktivitu předpokládat, s aplikační sférou. Posílení vazeb FPF na domácí a zahraniční výzkumná centra podporují operační programy, zejména z výzvy 2.3 Lidské zdroje ve výzkumu a vývoji (projekty „Historizace střední Evropy jako téma na rozvoj lidského potenciálu v oblasti výzkumu, inovací, vzdělávání a zapojení současných a budoucích vědeckovýzkumných pracovníků do mezinárodních VaV aktivit“ a „Podpora zapojení do mezinárodních sítí teoretického a observačního výzkumu v oblasti relativistické astrofyziky kompaktních objektů“). K rozvoji spolupráce v rámci vědeckých sítí je směřovaný projekt Centra excelence IT4Innovations. Souběžně se zapojením do operačních programů realizovali pracovníci projekty GA ČR (11 projektů). Spolupráce s aplikační sférou se týkala především vybraných oborů. V roce 2012 byl realizován dílčí projekt Spolupráce s praxí, do jehož naplnění se zapojili pracovníci Ústavu fyziky a Ústavu lázeňství, gastronomie a turismu.

Hlavní směry vědeckovýzkumné činnosti FVP byly orientovány na oblast sociální a politické struktury společnosti, represe totalitních režimů a odškodnění jejich obětí, problémy demokracie ve střední, východní a jihovýchodní Evropě, na pedagogické, psychologické a sociálně patologické aspekty změn české rodiny a na problematiku zdraví a zdravého životního stylu. Pracovníci řešili 1 projekt GA ČR, 1 projekt SGS, 4 projekty ICS, 2 projekty Moravskoslezského kraje a jeden výzkum zadaný Statutárním městem Opava. V roce 2012 pracovníci fakulty řešili celkem 10 rozvojových projektů, které posílily vazbu na vzdělávání a rozvoj moderních technologií pro podporu výuky s ICT. Z mezinárodních rozvojových programů pokračovalo řešení grantu Mezinárodního visegrádského fondu, byla zahájena činnost sítě šesti partnerských vysokých škol v rámci programu CEEPUS s názvem „Economic, social and political aspects of central Europe“. Pracovníci fakulty pokračovali v řešení 3 projektů ESF.

OPF v roce 2012 pokračovala ve vydávání recenzovaného vědeckého časopisu *Acta academica karviniensia*, který je zařazen v aktualizované verzi Seznamu recenzovaných neimpaktovaných periodik ČR, schváleném Radou vlády pro výzkum a vývoj v roce 2008, a je zaregistrován také v databázích REPEC a CEEOL. Fakulta dále spolupracuje na vydávání impaktovaného vědeckého časopisu *E + M* *Ekonomie a Management*, který publikuje původní vědecké příspěvky, jejichž základem je teoretická a empirická analýza v oboru ekonomie, podnikové ekonomiky, financí, managementu, resp. informačního managementu a marketingu. V roce 2012 byl impact faktor tohoto časopisu stanoven na 0,341. Pracovníci OPF podíleli na řešení dvou standardních projektů a jednoho postdoktorského projektu GAČR. V roce 2012 OPF uspořádala v Moravskoslezském kraji dvě významné vědecké konference, které zdůraznily působení OPF v kraji. Konkrétně se jednalo o konferenci *Mathematical Methods in Economics 2012* a *10th International Conference Economic Policy in the European Union Member Countries*. Druhá zmíněná konference byla finančně podpořena Moravskoslezským krajem.

MÚ je charakterem své činnosti především vědeckou institucí. Přibližně 60% jeho rozpočtu tvoří prostředky na vědu získané jednak za publikační činnost (podpora na rozvoj výzkumné organizace, specifický výzkum), jednak ve veřejných grantových soutěžích, operačních programech a za kvalitativní ukazatele („parametr VKM“) v dotaci na vzdělávací činnost. Nosnými směry výzkumu jsou dynamické systémy (asi 50% všech výstupů), integribilní systémy, komplexní analýza funkcí více proměnných a matematická fyzika; v těchto oborech dosáhl ústav mezinárodního uznání.

## 11.2 Propojení tvůrčí činnosti s činností vzdělávací

Nedílnou součástí uplatnění vědeckých výsledků představuje využití výsledků v rámci inovace výukových programů, ať již v podobě individuálních inovací sylabů studijních předmětů, nebo v rámci reakreditací studijních oborů. K přípravě inovovaných studijních oborů a předmětů jsou často využívány výzvy operačních programů. Na PPF je příkladem realizace projektu OPVK Popularizace nejnovějších výzkumných a vědeckých výsledků ÚHV PPF SU v oblasti historických věd v rámci středoevropské komparace, který zahrnuje prezentaci výsledků tvůrčí činnosti adresovanou čtyřem okruhům publika, tj. středoškolským studentům, studentům bakalářského a magisterského studia, studentům doktorského studia a odborným pracovníkům a také veřejnosti. Umělecky zaměřené obory prezentují svoji dramaturgickou tvorbu, účastní se přehlídek dokumentárních a krátkých filmů a mimořádně pozornosti se těší výstavy Institutu tvůrčí fotografie.

Na FVP je propojení tvůrčí činnosti akademických pracovníků s jejich vzdělávacích aktivit realizováno, vedle uplatnění výsledků vlastní vědeckovýzkumné činnosti ve výuce dvou magisterských a jednoho doktorského studijního programu, rovněž četnými přednáškami. Kromě přednáškové činnosti, která je součástí výstupů mezinárodních projektů (např. projektu „Visegrad: Social Thought, Structure and Transformation“), uskutečnili v roce 2012 pedagogové FVP celkem 24 přednášek na zahraničních konferencích v celkem 5 zemích, 37 přednášek na konferencích v ČR a uspořádali jednu vědeckou konferenci s mezinárodní účastí.

Také na OPF byla důležitým prostředkem k posílení vazby mezi vzdělávací a vědeckovýzkumnou činností již třetím rokem Studentská grantová soutěž SU, do níž se zapojovali především studenti doktorského, ale i navazujícího magisterského studia. Výsledky své tvůrčí činnosti studenti prezentují ve vědeckých časopisech, u profesně zaměřených oborů na odborných konferencích.

Nedílnou součástí výuky na MÚ jsou přednášky zahraničních odborníků, kteří dlouhodobě hostují na ústavu v souvislosti s řešením vědeckých projektů (20 přednášek v r. 2012). Všichni studenti prezenční formy doktorského studia i řada studentů studia magisterského jsou zapojeni do řešení vědeckých projektů na ústavu, a to nejen specifického výzkumu. Témata dizertačních a většiny i diplomových prací souvisí s nosnými směry bádání v MÚ.

## 11.3 Zapojení studentů bakalářských a magisterských, resp. navazujících magisterských studijních programů do tvůrčí činnosti na SU

Zapojení studentů do tvůrčí činnosti se uskutečňuje na PPF nejen v rámci Studentské grantové soutěže (viz bod 11.4.3.), ale také v rámci aktivit jednotlivých ústavů. Dobrým příkladem jsou studenti Ústavu lázeňství, gastronomie a turismu, kteří se podílejí na organizaci odborných kurzů a jsou zapojeni do veškerých akcí organizovaných ústavem pro současti univerzity či externí odběratele. Studenti Ústavu cizích jazyků se účastnili překladatelské soutěže Jiřího Levého. Studenti Institutu tvůrčí fotografie se pravidelně zúčastňují svými pracemi řady

fotografických festivalů (Měsíc fotografie a OFF Festival v Bratislavě, Měsíc fotografie ve Vídni, Mezinárodní festival fotografie v Lodži, Varšavský festival umělecké fotografie, TIFF ve Vratislavi, Photokina v Kolíně nad Rýnem, Transphotographiques v Lille aj.) a představují své práce v mnoha českých i zahraničních galeriích a muzeích. Někteří sami organizují fotografické festivaly a přehlídky (OFF Festival v Bratislavě, Fotokošt v Hodoníně, Fotojarka v Českých Budějovicích, TIFF ve Vratislavi), tvůrčí dílny a plenéry. Studenti navazujícího magisterského oboru Teoretická fyzika, a dokonce již někteří talentovaní studenti bakalářského oboru Astrofyzika, se aktivně zapojují do vědecké práce pod vedením jak zdejších vyučujících, tak významných českých i zahraničních odborníků. Výsledkem pak nezdědká bývají publikace v impaktovaných časopisech ještě před dokončením navazujícího magisterského studia. Studenti bakalářského oboru Multimediální techniky se do tvůrčí činnosti univerzity zapojují v rámci projektů pevně zakomponovaných do výuky i v rámci svých vlastních aktivit a podílejí se na tvorbě audiovizuálních pořadů propagujících univerzitu – z významnějších lze zmínit například záznamy konferencí, přednášek významných hostů nebo festival Na cestě.

Projekty Studentské grantové soutěže jsou hlavním nástrojem zapojení studentů do tvůrčí činnosti i na FVP. V roce 2012 to byl především projekt „Společenská podpora aktivního stáří v kontextu mezigenerační solidarity“, v jehož rámci mohli pod vedením pedagogů realizovat vlastní výzkumné aktivity a jejich výsledky prezentovat jednak na stejnojmenném workshopu, jednak v odborných člancích publikovaných ve dvou kolektivních monografiích „Společenská podpora aktivního stáří v kontextu mezigenerační solidarity“ a „Kultura aktivního stáří v programech měst a obcí v MSK“. Vedle projektů SGS SU studenti měli možnost aktivně se účastnit konferencí pořádaných jednotlivými ústavu FVP v Opavě.

Rovněž na OPF je zapojení studentů do tvůrčí činnosti realizováno především prostřednictvím projektů Studentské grantové soutěže SU, v jejímž rámci se spolupodíleli na řešení širokého spektra národohospodářských i podnikohospodářských problémů ekonomiky EU a ČR. Fakulta rovněž podporovala zapojování studentů všech forem studia do tvůrčích činností formou pomocných vědeckých sil.

Doktorandi a studenti posledních ročníků magisterského studia MÚ se dlouhodobě podílejí na vědecké činnosti ústavu; v roce 2012 byli autory (6) nebo spoluautory (3), tj. poloviny publikací ústavu v impaktovaných časopisech. O svých výsledcích referují nebo přednášejí nejen v ČR, ale i v zahraničí; v r. 2012 měli např. 11 přednášek v Polsku, Portugalsku, Rumunsku, Řecku, Španělsku a USA.

## 11.4 Granty, výzkumné projekty, patenty a další tvůrčí aktivity

### 11.4.1 Granty, výzkumné projekty, patenty a další tvůrčí aktivity

Název grantů, výzkumných projektů, patentů nebo dalších tvůrčích aktivit	Zdroj	Finanční podpora (v tis. Kč)
GRANTOVÁ AGENTURA ČR		
Aktuální problémy gravitace, obecné relativity a relativistické astrofyziky (prof. RNDr. Zdeněk Stuchlík, CSc.), S	B	420
Anna Kateřina a Františka Karla Sweerts-Sporck jako zprostředkovatelé v procesech kulturní výměny na přelomu baroka a osvícenství (Mgr. Veronika Čapská, Ph.D.)	B	112
Diskrétní dynamické systémy (doc. RNDr. Marta Štefánková, Ph.D.), SC	B	629
Ekonomicky optimální procesy na sítích (doc. RNDr. Alice Kelemenová, CSc.), S	B	316
Chaos v diskretních dynamických systémech (RNDr. Michaela Mlíchová, Ph.D.)	B	318
Ideální panovník českého středověku (Mgr. Robert Antonín, Ph.D.)	B	223
Kultura a společnost v českém Slezsku v letech 1780-1848 (Ing. PhDr. Jaromír Olšovský, Ph.D.)	B	226

Název grantů, výzkumných projektů, patentů nebo dalších tvůrčích aktivit	Zdroj	Finanční podpora (v tis. Kč)
Matematické modelování procesů v hysterézních materiálech (doc. RNDr. Jana Kopfová, Ph.D.), S	B	190
Město pod vládou kazatelů. Charismatictí náboženští vůdci ve střetu s městskou radou v pozdně středověkých českých korunních zemích (Mgr. Martin Čapský, Ph.D.)	B	150
Mimo-ekvatoriální orbity v blízkosti kompaktních objektů (RNDr. Jiří Kovář, Ph.D.)	B	496
Moravskoslezská škola archeologických doktorských studií II (doc. PhDr. Vratislav Janák, CSc.),	B	14
Obecná relativita a její aplikace v astrofyzice a kosmologii (prof. RNDr. Zdeněk Stuchlík, CSc.), S	B	703
Perzekuce československých občanů v Sovětském svazu (1918 - 1956) (prof. PhDr. Mečislav Borák, CSc.) SC	B	806
Procykličnost finančních trhů, bubliny v cenách aktiv a makroprudenční regulace (prof. Ing. Daniel Stavárek, Ph.D.) S	B	333
Riemannova, pseudo-Riemannova a afinní diferenciální geometrie (doc. RNDr. Michal Marvan, CSc), S	B	612
Riziko likvidity komerčních bank ve Visehradských zemích (Ing. Pavla Vodová, Ph.D.)	B	234
Rozvoj nestandardních optimalizačních metod a jejich aplikace v ekonomii a managementu (prof. RNDr. Jaroslav Ramík, CSc.) SC	B	1558
Teorie funkcí a operátorů v Bergmanových prostorech a jejich aplikace (prof. RNDr. Miroslav Engliš, DrSc.)	B	351
Ústav Eduarda Čecha pro algebru, geometrii a matematickou fyziku (prof. RNDr. Miroslav Engliš, DrSc.) („Centrum excellence“), S	B	1355
Vysokofrekvenční kvazi-periodické oscilace a vlastnosti kompaktních objektů: teorie vs pozorování (RNDr. Gabriel Török, Ph.D.)	B	1741
Žena ve slezské měšťanské společnosti pozdně barokního období (prof. PhDr. Irena Korbelářová, Dr.)	B	301
<b>CELKEM</b>		<b>11088</b>
<b>INSTITUCIONÁLNÍ PODPORA NA DLOUHODOBÝ KONCEPČNÍ ROZVOJ VÝZKUMNÉ ORGANIZACE</b>		<b>36427</b>
<b>STUDENTSKÁ GRANTOVÁ SOUTĚŽ</b>		
Adaptabilita podnikání v reakci na turb. politicko-ekonomicko-sociální a technologické (PEST) prostředí v kontextu udržitelného rozvoje ( Ing. Adam Pawliczek, Ph.D.)	C	876
Analytické vlastnosti nerovnovážných hysterézních soustav (doc. RNDr. Jana Kopfová, Ph.D.)	C	213
Archeologický výzkum neolitického sídliště na katastru Pustějova (Mgr. Peter Kováčik, Ph.D.)	C	195
Černé díry, galaktická jádra, neutronové a podivné hvězdy: analýza a modelování astrofyzikálních observací (RNDr. Gabriel Török, Ph.D.)	C	638
Česká fotografie po roce 1989 (Mgr. MgA. Tomáš Pospěch)	C	335
Československý svaz tělesné výchovy a jeho materiálně-technická základna v českých zemích a na Slovensku v letech 1956-1968 (Mgr. Tomáš Hruďa)	C	136
Finanční integrace v EU a její dopady na podnikový sektor (doc. Ing. Daniel Stavárek, Ph.D.)	C	574
Fuzzy přístup v teorii her (Ing. Josef Vícha)	C	69
Hamiltonovské operátory a související struktury (RNDr. Jiřina Vodová)	C	180
Hledání faktorů a bariér konkurenceschopnosti využitím vybraných kvantitativních metod (Ing. Jan Nevima, Ph.D.)	C	232
Chaos a stabilita v diskrétních dynamických systémech (doc. RNDr. Marta Štefánková, Ph.D.)	C	370
Integrabilní třídy Weingartenových ploch (Mgr. Adam Hlaváč)	C	171
Kabinet pro studia česká, římská a latinská a jeho mezinárodní aktivity v letech 1952-1989 (PhDr. Karla Vymětalová)	C	220
Každodennost a kriminalita v Rychlé divizi v letech 1941-1943 (Mgr. Lubomír Hlavienka)	C	110
Konstrukce měrného nástroje pro výzkum a modelování současného dospívajícího čtenáře (PhDr. Kateřina Homolová, Ph.D.)	C	174
Multiagentové systémy v biovýpočtech a bioinformatice (doc. Ing. Petr Sosík, Dr.)	C	201
Národnostní otázka v politice KSČ 1945-48. Poláci, Němci a Hlučíňáci (Mgr. Tomáš Bouzek)	C	188



Název grantů, výzkumných projektů, patentů nebo dalších tvůrčích aktivit	Zdroj	Finanční podpora (v tis. Kč)
Nové modifikace IS-LM modelu (Mgr. Barbora Volná – Kaličinská)	C	189
Podoby kritické reflexe literatury v novějších dějinách literatury (Mgr. Martin Tichý, Ph.D.)	C	185
Reprodukcující jádra prostorů harmonických a holomorfních funkcí (prof. RNDr. Miroslav Engliš, Dr.Sc.)	C	273
Role Národního muzea při formování regionálních muzeí od 60. let 19. století do roku 1900 a odraz v dobovém tisku (Mgr. Iveta Fůrstová)	C	133
Různé typy chaosu v diskrétních dynamických systémech (RNDr. Lenka Obadalová-Rucká)	C	248
Světová krize a její dopady na cestovní ruch v Olomouckém kraji (Ing. Šárka Zapletalová, Ph.D.)	C	245
Umělá inteligence v robotice a medicínské informatice, využití umělé inteligence při návrhu plně autonomního UAV systému (doc. Ing. Petr Čermák, Ph.D.)	C	185
Ukutečnění zdanitelného plnění při uplatnění režimu „cash accounting“ (Ing. Šárka Sobotovičová)	C	129
Víceúrovňová interpretace textu a jeho složek (Mgr. Lucie Kučerová, Ph.D.)	C	429
Veřejné knihovnictví na Novojičínsku a Bílovecku v letech 1919-1945 (PhDr. Jana Brožovská Onderková, Ph.D.)	C	147
Vliv regionálních disparit na podnikatelské prostředí (doc. Ing. Pavel Tuleja, Ph.D.)	C	676
Vliv temné energie v astrofyzikálních a kosmologických procesech (prof. RNDr. Zdeněk Stuchlík, CSc.)	C	639
Výstavní a osvětlová činnost v muzeích severní Moravy a českého Slezska v letech 1945-1970 (Mgr. David Váhala)	C	155
Výzkum rozvoje turismu v česko-polském příhraničí po roce 1945 (Ing. Jana Stuchlíková)	C	131
Síla a forma spolupráce v generativních systémech (doc. RNDr. Alice Kelemenová, CSc.)	C	171
Společná podpora aktivního stáří v kontextu mezigenerační solidarity (doc. PhDr. Helena Kolibová, CSc.)	C	267
Sociální prostor Horní Lužice a Svidnicko-javorského knížectví v době husitství a interregna (Mgr. Viktor Pohanka)	C	140
<b>CELKEM</b>		<b>9228</b>
<b>OSTATNÍ</b>		
Kultura aktivního stáří v programech měst a obcí MSK s využitím ICT (doc. PhDr. Helena Kolibová, CSc.)	MSK	646
Podpora nadaných studentů doktorského studia a absolventů doktorského studia na SU v Opavě	MSK	235
Podpora nadaných studentů doktorského studia na SU	MSK	330
Přednášková činnost a vědecká spolupráce prof. Marca L. Greenberga na ÚBK (Ing. Mgr. Roman Sukač, Ph.D.)	MSK	42
Přednášková činnost, vědecká spolupráce a přenos zkušeností zahraničních odborníků na Slezské univerzitě v Opavě	MSK	88
Perspektivy rozvoje podnikání v gastronomii a turismu v MSK (Ing. Eva Vavrečková, Ph.D.)	MSK	1980
<b>MSK CELKEM</b>		<b>3320</b>
Informační a komunikační technologie (doc. RNDr. Tomáš Kopf, Ph.D., Mgr. Aleš Ryšavý) S	C	129
Sít CEEPUS partnerských vysokých škol „Economic, social and political aspects of central Europe“	C	60
Visegrad: Social Thought, Structure and Transformation (PhDr. Dušan Janák, Ph.D.)	A	90
Výzkum spokojenosti obyvatel města Opavy (PhDr. Dušan Janák, Ph.D.)	Město Opava	208
<b>CELKEM OSTATNÍ</b>		<b>3808</b>

S – spoluřešitel, SC – spoluřešitel cizí

Pozn. Ve sloupci „Zdroj“: A = mezinárodní a zahraniční granty, B = granty GAČR, C = resortní ministerské granty (včetně výzkumných záměrů MŠMT, s výjimkou FRVŠ); u ostatních uvést název instituce, která výzkumný projekt zadala.

Celkem v roce 2012 na SU řešeno nebo spoluřešeno 21 projektů GA ČR, 34 projektů SCS (Studentská grantová soutěž), 6 projektů z dotací Moravskoslezského kraje (MSK) a po jednom projektu MŠMT, Visegrádského fondu, programu CEEPUS a z dotace města Opavy.

#### 11.4.2 Interní grantový systém (IGS)

V rámci IGS SU bylo v roce 2012 řešeno celkem 22 projektů. Finanční podpora dosáhla částky 694 tis. Kč. Rozdělení řešených projektů na jednotlivých fakultách bylo následující: na FPF bylo řešeno celkem deset projektů (v oblasti fyziky, historie, bohemistiky a tvůrčí fotografie), FVP čtyři projekty (v oblasti politické sociologie, sociální patologie a ošetřovatelství), MÚ jeden projekt (v oblasti dynamických systémů) a OPF šest projektů (v oblasti ekonomie, financí, podnikání, marketingu a managementu).

#### 11.4.3 Studentská grantová soutěž (SGS)

Lze konstatovat, že podpora z prostředků specifického vysokoškolského výzkumu (SVVŠ), rozdělovaná prostřednictvím Studentské grantové soutěže (SGS), vedla ve třetím roce své existence k větší samostatnosti a cílevědomosti členů řešitelských týmů z řad studentů, zvláště studentů doktorského studia. Díky konkrétním závazkům formulovaným v návrzích projektů, obvykle i se stanoveným časovým harmonogramem, přistupovali ke vědecké činnosti i studiu obecně s větší odpovědností, lépe a rychleji si osvojovali standardy vědecké práce a dosahovali lepších výsledků. Prezentace jejich výsledků na konferencích, kterých se opětovně s podporou dotace ze specifického výzkumu VŠ zúčastnili, přispěla i k navazování kontaktů s odborníky ze zahraničních pracovišť či aplikační sféry a k širšímu povědomí o vědecké činnosti univerzity.

Na SU bylo v roce 2012 řešeno celkem 34 projektů SGS (oproti roku 2011 došlo k mírnému nárůstu, v roce 2011 řešeno 27 projektů), z toho 13 pokračujících do dalších let a 21 končících k 20. 12. 2012. Z těchto 34 projektů byly 2 z oblasti fyziky, 9 z oblasti historických věd, 3 z informatiky, po 1 projektu z oblastí archeologie, cizích jazyků, veřejné správy, tvůrčí fotografie a 2 z bohemistiky, 8 z matematiky a 6 z oblasti ekonomie, financí a podnikání.

Z přiznané podpory na specifický vysokoškolský výzkum bylo na úhradu způsobilých nákladů studentských projektů využito 8.574 tis. Kč. Dále z přiznané podpory na specifický vysokoškolský výzkum bylo využito na úhradu způsobilých nákladů spojených s organizací studentské grantové soutěže 220 tis. Kč.

#### 11.4.4 Přehled realizovaných vědecko-výzkumných a tvůrčích výstupů

##### Celkové počty

Přehled tvůrčí a publikační činnosti	v ČR	v zahraničí	celkem
Knihy, odborné monografie	31	8	39
Články v impaktovaných časopisech	8	55	63
Články ve sbornících z konferencí	166	123	289
Články v ostatních sbornících	44	15	59
Články v recenzovaných neimpaktovaných časopisech	79	28	107
Články v recenzovaných sbornících	63	30	93
Učební texty	65	2	67
Stati v knihách	54	51	105
Ohlasy publikací*	334	500	834
Články v suplementech impaktovaných časopisů	2	5	7
Katalogy	13	4	17

\* Nejsou systematicky sledovány

**Z toho studenti doktorských studijních programů**

Přehled tvůrčí a publikační činnosti	v ČR	v zahraničí	celkem
Knihy, odborné monografie	0	3	<b>3</b>
Články v impaktovaných časopisech	0,5	12	<b>12</b>
Články ve sbornících z konferencí	75	36	<b>111</b>
Články v ostatních sbornících	17	6	<b>23</b>
Články v recenzovaných neimpaktovaných časopisech	22	2	<b>24</b>
Články v recenzovaných sbornících	5	0	<b>5</b>
Učební texty	5	0	<b>5</b>
Stati v knihách	10	10	<b>20</b>
Ohlasy publikací*	0	8	<b>8</b>

\* Nejsou systematicky sledovány

**11.4.5 Přehled vybraných výsledků publikační a tvůrčí činnosti SU****Články v impaktovaných časopisech****FPF***Zahraníční:*

ASSIE M., et. al. (**CHUDOBA V.**), Spectroscopy of Na-18: Bridging the two-proton radioactivity of Mg-19, *Physics Letters B* 712 (2012), 198-202. ISSN 0370-2693. IF=3,955.

**BAKALA, P., URBANEC, M., ŠRÁMKOVÁ, E., STUHLÍK, Z., TÖRÖK, G.**, On magnetic-field induced corrections to the orbital and epicyclic frequencies Paper II: Slowly rotating magnetized neutron stars. *Classical and Quantum Gravity* 29 (2012), 065012. ISSN 0264-9381. IF=3,320.

FEROCI, M., et al., (**STUHLÍK Z.**), The Large Observatory for X-ray Timing (LOFT). *Experimental Astronomy* 34 (2012), 415-444. ISSN 0922-6435. IF=1,818.

FOMICHEV A., et. al. (**CHUDOBA V.**), Isovector soft dipole mode in Be-6, *Physics Letters B* 708 (2012), 6-13. ISSN 0370-2693. IF=3,955.

HORAK J., **ABRAMOWICZ M.**, LEVIN L., SLAPAK R., STRAUB O., Alpha-Viscosity Effects in Slender Tori, *Publications of The Astronomical society of Japan* 64 (2012), 76. IF=2,606.

**LANGER, M., KELEMENOVÁ, A.**, Positioned Agents in Eco-grammar Systems with Border Markers and Pure Regulated Grammars. *Kybernetika* 48 (2012), 502-517. ISSN 0023-5954. IF=0,454.

REBUSCO P., MOSKALIK P., KLUZNIAK W., **ABRAMOWICZ M.**, Period doubling and non-linear resonance in black hole candidate IGR J17091-3624? *Astronomy & Astrophysics* 540 (2012), L4. ISSN 0004-6361. IF=4,587.

SIDORCHUK S., et. al. (**CHUDOBA V., JALUVKOVA P.**), Structure of He-10 Low-Lying States Uncovered by Correlations. *Physical Review Letters* 108 (2012), 202502. ISSN 0031-9007. IF=7,37.

SLEPNEV R., et. al. (**CHUDOBA V.**), VME-based data acquisition system for multiparameter measurements, *Instruments and Experimental Techniques* 55 (2012), 645-650. ISSN 0020-4412. IF=0,361.

STAH A., WIELGUS M., **ABRAMOWICZ M.**, KLUZNIAK W., YU W., Eddington capture sphere around luminous stars. *Astronomy & Astrophysics* 546 (2012). ISSN 0004-6361. IF=4,587.

STRAUB O., VINCENT F., **ABRAMOWICZ M.**, GOURGOULHON E., PAUMARD T., Modelling the black hole silhouette in Sagittarius A\* with ion tori. *Astronomy & Astrophysics* 543 (2012), A83. ISSN 0004-6361. IF=4,587.

**STUHLÍK, Z., HLADÍK, J., URBANEC, M., TÖRÖK, G.**, Neutrino trapping in extremely compact objects described by the internal Schwarzschild-(anti-)de Sitter spacetimes. *General Relativity and Gravitation* 44 (2012), 1393-1417. ISSN 0001-7701. IF=2,069.

**STUHLÍK, Z., KOLOŠ, M.**, String loops in the field of braneworld spherically symmetric black holes and naked singularities. *Journal of Cosmology and Astroparticle Physics* (2012), 50-80. ISSN 1475-7516. IF=5,723.

**STUHLÍK, Z., KOLOŠ, M.**, Acceleration of string loops in the Schwarzschild-de Sitter geometry. *Physical Review D* 85 (2012), 1-14. ISSN 1550-7998. IF=4,558.

**STUHLÍK, Z., KOTRLOVÁ, A., TÖRÖK, G.**, Resonant switch model of twin peak HF QPOs applied to the source 4U 1636-53. *Acta Astronomica* 62 (2012), 389-407. ISSN 0001-5237. IF=1,680.

**STUHLÍK, Z., SCHEE, J.**, Comparison of general relativistic and pseudo-newtonian description of magellanic-clouds motion in the field of milky way. *International Journal of Modern Physics D* 21 (2012), 1-33. ISSN 0218-2718. IF=1,183.

**STUHLÍK, Z., SCHEE, J.**, Observational phenomena related to primordial Kerr superspinars. *Classical and Quantum Gravity* 29 (2012), 1-28. ISSN 0264-9381. IF=3,320.

**STUHLÍK, Z., SCHEE, J.**, Counter-rotating Keplerian discs around Kerr superspinars. *Classical and Quantum Gravity* 29 (2012), 1-23. ISSN 0264-9381. IF=3,320.

ŠIMSA D., DEMEL O., BHASKARAN-NAIR K., **HUBAČ I.**, MACH P., PITTER J., Multi-reference coupled cluster study of the oxyallyl diradical. *Chemical Physics* 401 (2012), 203-207. ISSN 0301-0104. IF=1,896.

**TÖRÖK, G., BAKALA, P., ŠRÁMKOVÁ, E., STUHLÍK, Z., URBANEC, M., GOLUCHOVÁ, K.**, Mass-angular-momentum Relations Implied by Models of Twin Peak Quasi-periodic Oscillations. *The Astrophysical Journal* 760 (2012), 138-153. ISSN 1538-4357. IF = 6,024.

WIELGUS M., STAHL A., **ABRAMOWICZ M.**, KLUZNIAK W., Oscillations of the Eddington capture sphere. *Astronomy & Astrophysics* 545 (2012). ISSN 0004-6361. IF=4,587.

WILSON, S., **HUBAČ, I.**, On the representation matrices for the symmetric group adapted to electron-pair and electron-group wave functions using graphical methods of spin algebras, *International Journal of Quantum Chemistry* 112 (2012), 3098-3109. IF=1,302.

**ZAPLETAL, M.** a kol., The influence of climate change on stomatal ozone flux to a mountain Norway spruce forest. *Environmental Pollution* 169 (2012), 267-273. ISSN 0269-7491. IF=3,746.

## **FVP**

### *Zahraniční:*

**JANÁK, D. ml.**, Sociologie Antona Štefánka v kontextu dobových sociologických časopisů. *Sociológia - Slovak Sociological Review* 44 (2012), 34-61. ISSN 0049-1225, ISSN 1336-8613. IF=0,191.

### *Domáci:*

**JANÁK D. ml.**, Jan Mertl: pravdu hájící kolaborant, který nezradil. *Sociologický časopis* 48 (2012), 374-380. ISSN 0038-0288. IF=0,357.

**OPF***Zahraniční:*

**RAMÍK, J., VLACH, M.**, Aggregation functions and generalized convexity in fuzzy optimization and decision making. *Annals of Operations Research* 195 (2012), 261-276. ISSN 0254-5330. IF=0,840.

**VODOVÁ, P.**, Price Indicators as a Measure of Credit Market Integration in the Visegrad Countries. *Romanian Journal of Economic Forecasting* 15 (2012), 62-73. ISSN 1582-6163. IF=0,246.

*Domáci:*

**BLECHOVÁ, B.**, Progresivní nebo „rovná“ daň – ekonomické a politické dilema. *Politická ekonomie* 60 (2012), 649-668. ISSN 0032-3233. IF=0,380

**MAJEROVÁ, I.**, International Development Cooperation of the Czech Republic in the Context of European Development. *Prague Economic Papers* 2 (2012), 166-185. ISSN 1210-0455. IF=0,256

**MAZUREK, J.**, The Evaluation of an Economic Distance among Countries: A Novel Approach. *Prague Economic Papers* 3 (2012), 277-290. ISSN 1210-0455. IF=0,256.

**STAVÁREK, D., HERYÁN, T.**, Day of the Week Effect in Central European Stock Markets. *E+M Ekonomie a Management* 15 (2012), 134-146. ISSN 1212-3609. IF=0,341.

**TYRDOŇ, M., TULEJA, P., VERNER, T.**, Ekonomická výkonnost a trh práce v kontextu ekonomické krize: zkušenosti ze zemí Visegradské čtyřky. *E+M Ekonomie a Management* 15 (2012), 16-31. ISSN 1212-3609. IF=0,341 .

**ZAPLETALOVÁ, Š.**, Přístupy k internacionalizaci podnikatelských aktivit českých podniků. *E+M Ekonomie a Management* 15 (2012), 84-96. ISSN 1212-3609. IF=0,341.

**MÚ***Zahraniční:*

**AVERBUCH, V., KONDERLA, T.**, Continuous convex MS-differentiable function need not be HL-differentiable. *Math. Notes* 91 (2012), 163 – 171. ISSN 0001-4346. IF=0,3.

**BALIBREA, F., DVORNÍKOVÁ, G., LAMPART, M., OPROCHA, P.**, On negative limit sets for one-dimensional dynamics. *Nonlinear Analysis* 75 (2012), 3262 – 3267. ISSN 0362-546X. IF=1,3.

**BLASCHKE, P.** Asymptotic behavior of Bergman kernels with logarithmic weight. *J. Math. Anal. Appl.* 385 (2012), 293 – 302. ISSN 0022-247X. IF=1,0.

**BOMMIER-HATO, H., ENGLIŠ, M., YOUSSEFI, E.H.**, Bergman-type projections in generalized Fock spaces. *J. Math. Anal. Appl.* 389 (2012), 1086 – 1104. ISSN 0022-247X. IF=1,0.

**DOWNAROWICZ, T., ŠTEFÁNKOVÁ, M.**, Embedding Toeplitz systems in triangular maps: The last but one problem of the Sharkovsky classification program. *Chaos, Solitons & Fractals* 45 (2012), 1566–1572. ISSN 0960-0779. IF=1,2.

**DVOŘÁKOVÁ, J.**, On a problem of iteration invariants for distributional chaos. *Commun. Nonlin. Sci. Numer. Simul.* 17 (2012), 785 – 787. ISSN 1007-5704. IF = 2,8.

**DVOŘÁKOVÁ, J.**, Stability of chain recurrent points of continuous maps on interval, *J. Difference Equ. Appl.* 18 (2012), 1927 – 1031. ISSN 1023-6198. IF=0,8.

**DVOŘÁKOVÁ, J.**, Chaos in nonautonomous discrete dynamical systems, *Commun. Nonlin. Sci. Numer. Simul.* 17 (2012), 4649 – 4652. ISSN 1007-5704 (Netherlands). IF=2,8.

**ELEUTERI, M., KOPFOVÁ, J., KREJČÍ, P.**, A thermodynamic model for material fatigue under cyclic loading. *Physica B: Physics of condensed matter* 407 (2012), 1415-1416. ISSN 0921-4526. IF=1,1.

- KOČAN, Z., KURKOVÁ, V., MÁLEK, M.**, On the existence of maximal omega-limit sets for dendrite maps. *Commun. Nonlin. Sci. Numer. Simul.* 17 (2012), 3169 – 3176. ISSN 1007-5704. IF=2,8.
- KOČAN, Z.**, On chaos on one-dimensional compact metric spaces. *Internat. J. Bifur. Chaos* 22 (2012), 1250259 (10 pages). ISSN 0218-1274. IF=0,8.
- KONDERLA, T.**, A construction of convex functions. *Math. Notes.* 91 (2012), 74–78. ISSN 0001-4346. IF=0,3.
- KORDULOVÁ, P., BENEŠ M.**, Solution to the seepage face model for dual porosity flows with hysteresis. *Nonlinear Analysis* 75 (2012), 6473 - 6484. ISSN 0362-546X. IF=1,3.
- MARVAN, M., SERGYEYEV, A.**, Recursion operators for dispersionless integrable systems in any dimension. *Inverse problems* 28 (2012) no. 025011, ISSN 0266-5611. IF=1,9.
- OBADALOVÁ, L., SMÍTAL, J.**, Counterexamples to the open problem of Zhou and Feng on minimal centre of attraction. *Nonlinearity* 26 (2012), 1443-1449. ISSN 0951-7715. IF = 1,4.
- SERGYEYEV, A.**, Coupling constant metamorphosis as an integrability-preserving transformation for general finite-dimensional dynamical systems and ODEs. *Physics Letters A* 376 (2012), 2015 – 2022. ISSN 0375-9601. IF=1,6.
- ŠTEFÁNKOVÁ, M.**, Strange chaotic triangular maps. *Chaos. Solitons & Fractals* 45 (2012), 1188–1191. ISSN 0960-0779 (UK). IF=1,2.
- VOJČÁK, P.**, On nonlocal symmetries for the Lirchever-Novikov equation. *Physics Letters A* 376 (2012), 1335-1343. ISSN 0375-9601 (Netherlands). IF=1,6.
- VOLNÁ-KALIČIŇSKÁ, B.**, Augmented IS-LM model based on particular functions. *Appl. Math. Comp.* 219 (2012), 1244 – 1262. ISSN 0096 3003. IF=1,3.

*Domáci:*

- KORDULOVÁ, P.**, Continuity of solutions of quasilinear hyperbolic equation with hysteresis. *Appl. Math.* 57 (2012), 167–187. ISSN 0862-7940. IF=0,5.

### Monografie a odborné recenzované knihy

#### FPF

Zahraniční:

- BIRGUS, V.**, *František Drtíkol. Photographs / Fotografie.* Úvod Matthew Witkovsky, redakce Anette a Rudolf Kicken, Kicken, Berlin, 104 s., anglicky a česky. Bez ISBN.
- Hvorecký, J., Kažimír, P., **KELEMEN, J.** (eds.), Knowledge management 2012: proceedings. Trenčín: Vysoká škola manažmentu, 2012. 1 CD-ROM. ISBN 9788089306183.
- KOTŮLKOVÁ, V., RYKALOVÁ, G.** (Hg.), *Perspektiven der Textanalyse.* Stauffenburg Verlag, 2012. 350 s. ISBN 978-3-86057-107-1.

*Domáci:*

- ANTONÍN, R.**, České země za posledních Přemyslovců I. (1192-1253). Cestou proměny společnosti k vrcholné středověké monarchii. Praha 2012. 432 s. ISBN 97-880-7277-446-3.
- BROŽOVSKÁ ONDERKOVÁ, J.**, *Knihovnictví na Bílovecku a Klimkovicu do roku 1945.* Opava: Slezská univerzita v Opavě, 2012, 79 s. ISBN 978-80-7248-809-4.
- ČAPSKÁ, V., FORSTER, E., MAEGRAITH, J.Ch., SCHNEIDER, Ch.** (eds.), *Between Revival and Uncertainty - Female Religious Life in Central Europe in the Long Eighteenth Century.* Opava: Slezská univerzita v Opavě, 2012. ISBN 978-80-7248-786-8.
- HOMOLOVÁ, K.**, *Možnosti zkoumání současného dospívajícího čtenáře.* Opava: Slezská univerzita v Opavě, 2012. 196 s. ISBN 978-80-7248-808-7.

**JIRÁSEK, Z.** a kol., *Slezsko v dějinách českého státu I-II*. Praha: Nakladatelství Lidové noviny, 2012. ISBN 978-80-7422-197-2 (vedoucí autorského kolektivu, vlastní text s. 5-10).

**KORBELÁŘOVÁ, I.**, *Žena ve slezské měšťanské společnosti barokní doby*. Východiska, rámce, zjištění. Opava: Slezská univerzita v Opavě 2012. 205 s. ISBN 978-80-7248-805-6.

**KELEMEN, J., NAHODIL, P.** (sest.), *Kognice a umělý život XII*. Agentura Action M, Praha, 2012, 280 s., ISBN 978-80-86742-34-2.

**MARČEK, M., PETRUCHA, J., MARČEK, D.**, *Simulátory neuronových sítí*. Evropský polytechnický institut Kunovice, 2012, 88 s., ISBN 978-80-7314-281-0.

**BIRGUS, V.**, *Pepe Dita: Autoportréty*. KANT, Praha 2012. 114 s. ISBN 978-80-7437-069-4.

**MARTINEK, L.** a kol., *Od dialektů k literárním jazykům v Evropě – Od dialektů do jazykův literackých v Europie*. Opava: Slezská univerzita v Opavě, 2012, s. 86-99. ISBN 978-80-7248-796-7.

## OPF

Zahraniční:

**GABRYŠOVÁ, M.**, *Inovace ve znalostní ekonomice a vztah MSP k inovacím v Moravskoslezském kraji*. Žilina: AB-TLAČ Žilina, 2012, 51 s. ISBN 978-80-971206-0-3.

**MATOUŠEK, R., STAVÁREK, D.** (eds.), *Financial integration in the European Union*. Abingdon, Oxon: Routledge, 2012, 264 s. ISBN 978-0-415-69076-8.

**MIKA, J., MIZIA, C.**, *Rozvoj lidského kapitálu. (Kompetence andragogů České republiky & Inovace řízení časovosti pomocí korekce paradigmát času)*. Žilina: AB-TLAČ Žilina, 2012. 122 s. ISBN 978-80-971206-1-0.

**ČERNÝ, A.**, *Lidské zdroje a výkonnost podniku*. AB-TLAČ Žilina 2012, 50 str. ISBN 978-80-971206-2-7.

Domáci:

**BEDNARČÍK, Z.**, *Analýza využívání strategického marketingu jako nástroje podnikového managementu*. Karviná: SU OPF, 2012, 105 s. ISBN 978-80-7248-732-5.

**JANOUŠKOVÁ, J.**, *Taxes and tax policy: Personal income tax*. Karviná: SU OPF, 2012, 106 s. ISBN 978-80-7248-765-3.

**KOTLÁNOVÁ, E.**, *Korupce a ekonomický růst*. Karviná: SU OPF, 2012, 84 s. ISBN 978-80-7248-803-2.

**LAZAR, J.**, *Manažerské účetnictví a controlling*. Praha: Grada Publishing, a.s., 2012, 280 s. ISBN 978-80-247-4133-8.

**LUKOSZOVÁ, X.** a kol., *Logistické technologie v dodavatelském řetězci*. Praha: Ekopress, 2012, 121 s. ISBN 978-80-86929-89-7.

**MATUŠIŇSKÁ, K.**, *Charakteristika spotřebního chování segmentu 50+ v Moravskoslezském kraji*. Studia Oeconomica. Vědecká monografie. Karviná: SU OPF, 2012. 101 s. ISBN 978-80-7248-770-7.

**SIKOROVÁ, E.** a kol., *Účetnictví v teorii a v praxi*. Karviná: FIN CLUB, a.s., AU3V, SU OPF, OS Trianon, 2012, 80 s., ISBN v tisku.

**SIKOROVÁ, E.**, *Univerzita třetího věku na SU OPF v Karvině*. Český Těšín: FIN CLUB, a.s., AU3V, SU OPF, OS Trianon, 2012, 85 s. ISBN v tisku.

**VAŠTIKOVÁ, M., SÝKOROVÁ, P., HECZKOVÁ, M., PELLEŠOVÁ, P.**, *Marketingová obrana firem poskytující služby před ekonomickou krizí*. Karviná: SU OPF, 2012, 127 s. ISBN 978-80-7248-792-9.

**ZAPLETALOVÁ, Š.** a kol., *Krizový management pro 21. století*. Praha: Ekopress, 2012, 167 s. ISBN 978-80-86929-85-9.

## FVP

Zahraniční:

**PILÁT, M., KAMÁNOVÁ, I., OKÁLOVÁ, O.**, *Komunitné plánovanie sociálnych služieb (teoretické prístupy, manažment, fázy procesu plánovania)*. Ružomberok: VERBUM, 2012. 166 s. ISBN 978-80-8084-886-6.

Domáci:

**HLAVÁČEK, P.**, *Vymezení a struktura opozice v nedemokratickém režimu. Analytický potenciál stávající teorie a návrh na její revizi*. Opava: Slezská univerzita v Opavě, Fakulta veřejných politik v Opavě, 2012. 162 s. ISBN 978-80-7248-791-2.

**KALNICKÝ, J.**, *HRM – řízení lidských zdrojů*. Ostrava: Repronis, 2012. 190 s. ISBN 978-80-7329-300-0.

**KOLIBOVÁ, H.** a kol., *Analyses of the Social Reality in the Czech-Polish Borderland after the Entry to the European Union*. Opava: Silesian University in Opava, Faculty of Public Politics in Opava, Institute of Public Administration and Regional Politics in Opava, 2011. 130 s. ISBN 978-80-7248-714-1. (Pozn.: Vydáno v roce 2012 s vročením 2011.)

**KOLIBOVÁ, H.** a kol., *Společenská podpora aktivního stáří v kontextu mezigenerační solidarity*. Opava: Slezská univerzita v Opavě, Fakulta veřejných politik v Opavě, Ústav veřejné správy a regionální politiky, 2012. 181 s. ISBN 978-80-7248-789-9.

**KOLIBOVÁ, H.** a kol., *Kultura aktivního stáří v programech měst a obcí v MSK*. Opava: Slezská univerzita v Opavě, Fakulta veřejných politik v Opavě, Ústav veřejné správy a regionální politiky, 2012. 168 s. ISBN 978-80-7248-790-5.

**KRAJČÍK, V., JANÁK, D. ml.** et al., *Mikro podnikání v sociálních službách*. Ostrava: Vysoká škola podnikání; Opava: Slezská univerzita v Opavě, Fakulta veřejných politik v Opavě, 2012. 183 s. ISBN 978-80-7410-056-7; ISBN 978-80-7248-766-0.

**SZTWIERTNIA, R., KUDELA, M.** a kol., *Lokální politika v Moravskoslezském kraji*. Opava: Slezská univerzita v Opavě, Fakulta veřejných politik v Opavě, 2012. 98 s. ISBN 978-80-7248-758-5.

## MÚ

Zahraniční:

**KALENDA, P., NEUMANN, L., MÁLEK, J., SKALSKÝ, L., PROCHÁZKA, V., OŠTŘIHANSKÝ, L., KOPF, T., WANDROL, I.**, *Tilts, global tectonics and earthquake prediction*. London: SWB, 2012. 247 s. ISBN 978-9952-451-18-4.

## Výstavy ITF za rok 2012 (výběr) (skupinové)

*Já, ty, my. Institut tvůrčí fotografie FPF SU v Opavě*. Dům umění, Opava; Galerie Opera, Ostrava.

*Institut tvůrčí fotografie FPF SU Opava*. Prague Photo, DOX. Praha.

*I, You, We. Institute of Creative Photography*. 11. Mezinárodní festival fotografie, Łódzki Dom Kultury, Łódz.

*I - Autoportrét studentů Institutu tvůrčí fotografie SU v Opavě*. Dům umění, Opava, OFF festival, Bratislava.

*Institut tvůrčí fotografie FPF SU v Opavě - Klauzurní a diplomové práce - 1. část*. Galerie Opera, Ostrava.

*Unigeo Art Festival*. Unigeo, Horní Bečva – Off festival, Bratislava.

*Loren ipsum*. Společná výstava fotografií studentů Institutu tvůrčí fotografie a Libera Accademia di Belle Arti „LABA“ di Brescia. Italský kulturní institut, Praha.

*Křehké zboží / Delikatne dobra / Fragile goods. Institut Twórczej Fotografii w Opawie*. TIFF festival: Proces w konstrukcji, Muzeum Współczesne, Wrocław.



Křehké zboží. Diplomové a klauzurní práce ITF, Galerie Opera, Divadlo Jiřího Myrona Ostrava.  
*Lorem ipsum. Výstava fotografií studentů Institutu tvůrčí fotografie a Akademie LABA Brescia.*  
České centrum Miláno.

*Interpretace aktu studentů Institutu tvůrčí fotografie FPF SU v Opavě.* Dům umění, Opava.

### Výstavy ÚF:

STUHLÍK, Zdeněk. *Tajemství struktur*, Galerie Nadosah, Opava: rektorát SU

STUHLÍK, Zdeněk. *Labyrint*, Frankfurt n.O/Slubice

### Autorské výstavy ITF kmenových pedagogů

BIRGUS, Vladimír. *Photographs*, 11. Mezinárodní festival fotografie v Lodži, Łódzki Dom Kultury, Galeria FF, Łódź.

BIRGUS, Vladimír. *Fotografie*, Muzeum Novojičínska, Žerotínský zámek, Nový Jičín.

BIRGUS, Vladimír., MARCO, Jindřich., ŠTREIT, Jindřich., *Europeans*, Bank Austria + Tschechisches Zentrum, Wien.

MÁRA, Pavel. *Memory etc.* Galerie Fiducia, Ostrava.

MÁRA, Pavel. *Madony a Triptychy*. Galerie Aréna, Ostrava.

MÁRA, Pavel. *Obyčejně méně / Usually Less*. Měsíc fotografie, Dům umění, Bratislava.

PEPE, Dita. *Slečny*, Indigo, Praha 2012.

POHRIBNÝ, Jan. *Otherworld's*, České informační centrum, Soul.

POHRIBNÝ, Jan. *New Stone Age*, Europlanetarium, Genk (Belgie).

POSPÉCH, Tomáš. *Look at the Future*, Festival GRID, Amsterdam, Art Centrum, Apeldoorn (NL).

ŠTREIT, Jindřich. *Brána naděje*, Židovské muzeum Brno.

ŠTREIT, Jindřich. *Brána naděje*, Klub Samaři, Praha.

ŠTREIT, Jindřich. *J sme ze stejné planety*, Unijazz Praha.

ŠTREIT, Jindřich. *Vesnice je svět*, Galerie 34, Brno.

ŠTREIT, Jindřich. *Brána naděje*, Československá církev evangelická, Brno.

ŠTREIT, Jindřich. *Lidé Vítkovska*, Městský klub Litovel.

ŠTREIT, Jindřich. *Momentos de vida*, Arquivo fotográfico municipal de Lisabons, Lisbon.

ŠTREIT, Jindřich. *Život místo ústavů*, Dům kultury, Ostrava.

ŠTREIT, Jindřich. *Abnormalizace*, Zámek, Bruntál.

ŠTREIT, Jindřich. *Vitkovice*. Galerie na schodech, Gymnázium, Vrbno pod Pradědem.

ŠTREIT, Jindřich. SVOBODA, Jan, *Jan z Radňovic a Jindra ze Sovince*, Galerie kritiků, Praha.

ŠTREIT, Jindřich. *Tváře za zdí*, Dům kultury Kroměříž.

ŠTREIT, Jindřich. *Cesta ke svobodě*, Bezejmenná galerie, Fakulta informatiky MU, Brno.

ŠTREIT, Jindřich. *Brána naděje*, kostel sv. Michala, Brno.

ŠTREIT, Jindřich. *J sme ze stejné planety*, Městské kino, Nový Bor.

ŠTREIT, Jindřich. *Pan farář z Nákla*, Školní kaple sv. Anežky České.

ŠTREIT, Jindřich. *Život místo ústavů*, City park, Jihlava.

ŠTREIT, Jindřich. *Lidé Vítkovska*, Galerie Goethe, Mariánské Lázně.

ŠTREIT, Jindřich. *Co je člověk za zvíře?*, Galerie G, Olomouc.

ŠTREIT, Jindřich. *Divadelní svět*, Městské divadlo, foyer, Zlín.

ŠTREIT, Jindřich. *Cesta k dospělosti*, Gymnázium, Rýmařov.

ŠTREIT, Jindřich. *Tichá nemoc*, Mozartův sál Reduty, Olomouc.

ŠTREIT, Jindřich. *Anastás Opasek*, kostel Narození Panny Marie, Košice u Kutné Hory.

ŠTREIT, Jindřich. *Jedno světlo*, Galerie kostela Nejsvětějšího Salvátora, Praha.

ŠTREIT, Jindřich. *Život místo ústavů*, Hlavní nádraží Pardubice.

ŠTREIT, Jindřich. *Fotografie*, Galerie Caesar, Olomouc.

ŠTREIT, Jindřich. *Prádelna Rýmařov*, Městské muzeum, Rýmařov.

- ŠTREIT, Jindřich *Jsme ze stejné planety*, Klub 29 gallery, Pardubice.
- ŠTREIT, Jindřich. *Hledat anděla*, Multifunkční prostor OKA-MŽIK.
- ŠTREIT, Jindřich. *Vůtkovice*, Slezské zemské muzeum, Opava.
- ŠTREIT, Jindřich. *Chlévská lyrika*, Národní zemědělské muzeum, Praha.
- ŠTREIT, Jindřich. *Jsme ze stejné planety*, Divadlo evropských regionů, Hradec | Králové.
- ŠTREIT, Jindřich. *Jsme ze stejné planety*, Refufest, Praha.
- ŠTREIT, Jindřich. *Jsme ze stejné planety*, United Islands of Prague, Praha.
- ŠTREIT, Jindřich. *Jsme ze stejné planety*, Zámecký park, Boskovice.
- ŠTREIT, Jindřich. *Jsme ze stejné planety* Colours of festival, Ostrava.
- ŠTREIT, Jindřich. *Život místo ústavů*, OC Forum, Ústí nad Labem.
- ŠTREIT, Jindřich. *Brána naděje*, kostel Neposkvrněného Početí Panny Marie, Uherský Brod.
- ŠTREIT, Jindřich. *Jedno světlo*, Benediktinské opatství Emauzy, Křížová chodba, Praha.
- ŠTREIT, Jindřich. *Lidé Vůtkovska*, Galerie Malovaný dům, Třebíč.
- ŠTREIT, Jindřich. *Chlévská lyrika*, Muzeum Českého krasu, Beroun.
- ŠTREIT, Jindřich. *Tak blízko, tak daleko*, Photo no photo, Zámek Slezské Rudoltice.
- ŠTREIT, Jindřich. *Život místo ústavů*, OC Varyáda, Karlovy Vary.
- ŠTREIT, Jindřich. *Brána naděje*, Stojanovo gymnázium, Velehrad.
- ŠTREIT, Jindřich. *Abnormalizace*, Galerie U Bílého jednorozce, Klatovy.
- ŠTREIT, Jindřich. *Život místo ústavů*, Hlavní nádraží, Plzeň.
- ŠTREIT, Jindřich. *Brána naděje*, areál kláštera, Žďár nad Sázavou.
- ŠTREIT, Jindřich. *Lidé z Podlesí*, Zámecké křídlo tvrze, Dobruška.
- ŠTREIT, Jindřich. VOSYKOVÁ Monika, *Brána naděje*, Galerie 12, Náměstí nad Oslavou.
- ŠTREIT, Jindřich. *Jsme ze stejné planety*, Ministerstvo zahraničních věcí - Černínský palác, Praha.
- ŠTREIT, Jindřich. *Brána naděje*, Fara Náklo.
- ŠTREIT, Jindřich. *Cesta ke svobodě*, Knihovna, Rožnov pod Radhoštěm.
- ŠTREIT, Jindřich. *Život místo ústavů*, Masarykovo náměstí, Jindřichův Hradec.
- ŠTREIT, Jindřich. *Divadelní svět Brno*, Gymnázium Jana Opletala Litovel.
- ŠTREIT, Jindřich. *Tichá nemoc*, B Braun Café, Praha.
- ŠTREIT, Jindřich. *Jsme ze stejné planety*, Auritus Tábor.
- ŠTREIT, Jindřich. *Brána naděje*, Zámeček, Hodonín.
- ŠTREIT, Jindřich. ZAJAC, Matúš, LOJAN Andrej. *Variácie*, Zámek, Zvolen.
- ŠTREIT, Jindřich. BIRGUS, Vladimír., MARCO, Jindřich. *Europeans*, Bank Austria + Tschechisches Zentrum, Wien.
- ŠTREIT, Jindřich. *Lidé Vůtkovska*, Umělecké centrum Univerzity Palackého, Olomouc.
- ŠTREIT, Jindřich. *Jsme ze stejné planety*, Tereziánská zbrojnice, Olomouc.
- ŠTREIT, Jindřich. *Život místo ústavů*, OC Olympia, Brno.
- ŠTREIT, Jindřich. SVOBODA, Jan, *Fotografie-obrazy*, National Library, Beograd.
- ŠTREIT, Jindřich. *Jsme ze stejné planety*, Zámek a Zlínský mrakodrap, Zlín.
- ŠTREIT, Jindřich. *Brána naděje*, Obřadní síň zámku, Dolní Benešov.
- ŠTREIT, Jindřich. *Lidé z Akai*, foyer kina Nadsklepí, Kroměříž.
- ŠTREIT, Jindřich. *Život místo ústavů*, Obchodní centrum Zlaté Jablko, Zlín.
- ŠTREIT, Jindřich. *Lidé Vůtkovska*, Kúria M. Beňovského, Vrbová.
- ŠTREIT, Jindřich. *Jedno světlo*, FF MU v Brně, Brno.
- ŠTREIT, Jindřich. *Abnormalizace*, Gymnázium Jana Opletala, Litovel.
- ŠTREIT, Jindřich. *Život místo ústavů*, Hlavní vlakové nádraží, Olomouc.
- ŠTREIT, Jindřich. *Tváře za zdí* Městská galerie, Břidličná.
- ŠTREIT, Jindřich. *Jedno světlo*, Galerie Zámeček MKS, Lomnice nad Popelkou.
- ŠTREIT, Jindřich. *Jsme ze stejné planety*, Divadlo loutek, Ostrava.

## Kurátorská příprava výstav:

### Vladimír Birgus

*Já, ty, my. Institut tvůrčí fotografie FPF SU v Opavě.* Dům umění, Opava, Galerie Opera, Ostrava (s Alešem Kunešem).

*Institut tvůrčí fotografie FPF SU Opava.* Prague Photo, DOX, Praha.

*Jiří Jiroutek. Osobnosti české kulturní scény.* Galerie Opera, Ostrava.

*Jaroslav Kocián. Fotografie.* Dům umění, Opava (s Ditou Pepe).

*I, You, We. Institute of Creative Photography, Silesian University in Opava.* 11. Mezinárodní festival fotografie, Łódzki Dom Kultury, Łódź.

*Institut tvůrčí fotografie FPF SU - Klauzurní a diplomové práce – 1. část.* Galerie Opera, Ostrava (s Václavem Podestátem).

### Pavel Mára

*Interpretace aktu studentů Institutu tvůrčí fotografie FPF SU v Opavě.* Dům umění, Opava.

### Dita Pepe

*Tři dílny, při Katedře fotografie a nových médií VŠVU, Košice (SK).* Galerie Camera při Lidové konzervatoři a Múžické škole v Ostravě.

Série fotografických workshopů na Katedře intermédií, Fakulta umění, Ostravská univerzita.

Photo no photo, multimediální výstava, zámek Slezské Rudoltice.

### Jan Pohribný

Česko-slovenští fotografové s ukrajinskými kořeny. Dům ukrajinské kultury, Kyjev.

Česko-slovenští fotografové s ukrajinskými kořeny. PAT Ukrsochbank, Lvov.

Česko-slovenští fotografové s ukrajinskými kořeny. Zakarpatskij muzej narodnyj, Užhorod.

Česko-slovenští fotografové s ukrajinskými kořeny. Biblioteka I. Franka, Simferopol.

Václav Podestát

*Já, ty, my.* Dům umění Opava, (spolupráce).

*Já, ty, my.* 11. Mezinárodní festival fotografie, Łódzki Dom Kultury, Galeria FF, Łódź, (spolupráce).

*Vladimír Birgus – Fotografie.* Mezinárodní festival fotografie, Galeria FF, Łódzki Dom Kultury, Łódź.

*Institut tvůrčí fotografie FPF SU v Opavě - Klauzurní a diplomové práce - 1. část.* Galerie Opera, Ostrava, (s Vladimírem Birgusem).

*Emila Medková – fotografie.* Muzeum a galerie severního Plzeňska Mariánská Týnice.

*Pavel Bouda – obrazy, Bořivoj Rak – sochy.* Muzeum a galerie severního Plzeňska Mariánská Týnice.

*Jiří Slíva – výběr z grafického díla.* Muzeum a galerie severního Plzeňska Mariánská Týnice.

DEUTSCHE UND TSCHJECHEN IM 20. JAHRHUNDERT Im SCHATTEN ZWEIER TOTALITÄRER REGIME / ČEŠI A NĚMCI VE 20. STOLETÍ VE STÍNU DVOU TOTALITNÍCH REŽIMŮ. Centrum Bavaria Bohemia Schönsee, (spolupráce).

### Tomáš Pospěch

*Dagmar Hochová/Akrobat na glóbu života.* Dům umění Opava.

*Pavel Mára. Memory etc.,* galerie Fiducia, Ostrava.

*Pavel Mára. Madony a Triptychy,* galerie Aréna, Ostrava.

*Pavel Mára, Měsíc fotografie,* Dům umění, Bratislava.

*Branislav Štěpánek, Umění pornografie.* Off festival, Bratislava.

*Fotobraní, Mikulovská dílna, Galerie Konvikt, Mikulov.*

*Křehké zboží / Delikatne dobra / Fragile goods.* Tiff festival: Proces w konstrukcji, Vratislav.

*Křehké zboží, Diplomové a klauzurní práce ITF,* Galerie Opera, Divadlo Jiřího Myrona Ostrava.

*Ivo Přechek.* Ateliér Josefa Sudka, Praha.

### Jiří Siostrzonek

*Jaroslav Charfreitag. Cesta do Nového světa 1902 – 1903.* Muzeum Bruntálska, zámek Bruntál (s Jindřichem Štreitem).

*Arek Gola. Lidé z uhlí.* Muzeum Hlučínska, Hlučín.

*Gusta Ulrich. Altwaterland.* Dům umění Opavě.

*Jaroslav Charfreitag. Trip to the „New World“ 1902 – 1903.* Americké centrum, Praha.

*Jindřich Štreit. Vítkovice.* Slezské zemské muzeum, Opava, květen 2012.

### Jindřich Štreit

*Petr Drábek. Amadeus,* Muzeum umění Olomouc (se Štěpánkou Bielešovou).

*Jan Mahr. Amadeus,* Muzeum umění Olomouc (se Štěpánkou Bielešovou).

*Světlo jinak.* Amadeus, Muzeum umění Olomouc (se Štěpánkou Bielešovou).

*Kristýna Erbenová. Amadeus,* Muzeum umění Olomouc (se Štěpánkou Bielešovou).

*Šalom v Izraeli.* Kulturní dům Postřelmov.

*Stanislav Nemrava.* Zámek, Bruntál.

*Bohumil Švéda.* Galerie Octopus, Rýmařov, knihovna Rýmařov.

*Vladimír Preclík.* Hrad Sovinec.

*Vladimír Preclík.* Městské muzeum a galerie Svitavy.

*Stanislav Diviš.* Galerie Octopus, Rýmařov.

*Jaroslav Cherfreitag.* Zámek Bruntál (s Jiřím Siostrzonkem).

*Židé dnes. foto J. Buxbauma,* Synagoga Loštice.

*Šalom Izrael.* Dům knihy, Ostrava.

*Emil Adamec.* Plastiky, Sedliště.

*Jana Sedláková. Borek Sedlák,* Muzeum Rýmařov.

*Jindřich Buxbaum. Ješiva,* Muzeum židovské kultury, Brno.

*Pomalů se učím kroky k mému tanci.* Senát Praha.

*Z Brna až na konec světa. retrospektiva doc. Spielmanna,* Brno.

*Bohuslav Reynek.* Zámek Bruntál.

*Daniela a Václav Tvarůžkovi.* Galerie Octopus v Rýmařově.

*Vojtěch Janýška.* Zámek Bruntál.

## 11.5 Vědecké konference pořádané SU

Vědecké konference (spolu)pořádané SU (počty)			
SU	CELKOVÝ počet	S počtem účastníků vyšším než 60 (z CELKEM)	S mezinárodní účastí (z CELKEM)
FPF	57	5	26
FVP	1	0	1
OPF	8	5	8
MÚ	3	0	3
<b>CELKEM</b>	<b>69</b>	<b>10</b>	<b>38</b>

## **11.6 Podpora studentů doktorských studijních programů a pracovníků na tzv. postdoktorandských pozicích (tj. přibližně do 5 let od absolvování doktorského studijního programu)**

SU umožňuje doktorské studium na všech třech fakultách a jednom vysokoškolském ústavu. Všechny součásti usilují o získání a udržení si perspektivních a úspěšných absolventů doktorského studia jak z vlastních studijních programů, tak absolventů jiných vysokých škol.

Na FPF byla i v roce využita podpora ze strany MSK cílená na doktorandy a mladé vědecké pracovníky (celouniverzitní projekt). Podpoření byli zástupci humanitních i přírodovědných oborů. V roce 2012 byla také prvním rokem řešena podpora mezinárodních mobilít v rozmezí jednoho až cca 4 měsíců, která byla přednostně určena doktorandům. Dlouhodobá strategie fakulty se soustřeďuje především na studenty doktorského studia (mezinárodní mobility, vědecké zasílávání, grantová podpora), klasické postdoktorandské pozice nejsou vytvářeny.

Na FVP v roce 2012 zahájili první tři studenti doktorské studium studijního oboru Moderní dějiny střední Evropy. Tito studenti jsou aktuálně podporováni formou doktorského stipendia, předpokládá se podpora formou zapojení do projektu SCS a mimořádného stipendia za příslušné vědecké výsledky. Zaměstnanci fakulty v doktorském studiu jsou motivováni formou uzavření smlouvy o zvyšování kvalifikace a výkonnostním příplatkem za dosahované výsledky.

Studenti doktorského studijního programu OPF se zapojují do vědeckovýzkumné činnosti zejména prostřednictvím Studentské grantové soutěže a Interního grantového systému, kde podávají projekty buď přímo jako řešitelé, nebo se podílejí na jejich řešení jako spoluřešitelé. Další způsob zapojení těchto studentů představují standardní výzkumné projekty financované Grantovou agenturou ČR, přičemž řešiteli jsou zpravidla zkušení akademičtí pracovníci fakulty, kteří tak podporují odborný růst svých mladších kolegů. V roce 2012 byla nově vyhlášena Cena děkana OPF za vědeckou publikační činnost studentů doktorského studia v roce 2012, která přispěla ke zvýšení prestiže OPF v oblasti vědy a výzkumu.

MÚ dlouhodobě využívá prostředky z rozpočtu na vědu (granty, specifický výzkum, výzkumné záměry resp. podpora na rozvoj výzkumné organizace) k podpoře kvalitních doktorandů a mladých vědeckých pracovníků, především přímou subvencí k navýšení jejich finančního zabezpečení nad běžný standard. Všichni podléhají dvakrát ročně, spolu s ostatními pracovníky ústavu, veřejnému hodnocení svých výkonů, v návaznosti na jehož výsledky se může finanční podpora měnit. Spolu s ostatními pracovníky ústavu jsou také finančně odměňováni za každý článek publikovaný v impaktovaném časopise (u studentů doktorského studia formou mimořádných stipendií). V roce 2012 bylo rovněž využito prostředků z fondů EU a GAČR pro zřízení celkem tří pracovních pozic, obsazených postdoktorandy ze zahraničí (Kanada, Německo, Itálie), což spolu se stejně financovanými dlouhodobými pobyty dvou zahraničních profesorů výrazně posiluje mezinárodní prostředí na ústavu, a tím i vytváří podmínky pro lepší uplatnění našich doktorských studentů na zahraničních pracovištích. Strategii ústavu bude v tomto trendu pokračovat a zároveň hledat cesty pro to, aby se takoví studenti výhledově opět vrátili na univerzitu a posílili její vědecké kapacity. Vědeckou činnost studentů doktorského studia podporuje ústav standardně rovněž vysokou spoluúčastí na studentské grantové soutěži z vlastních prostředků; v roce 2012 byla dotace na specifický výzkum takto navýšena o 61%.

## **11.7 Podíl aplikační sféry na tvorbě a uskutečňování studijních programů**

Aplikační sféra se na tvorbě studijních programů podílí formou konzultací upravujících očekávaný profil absolventů studia na FPF a prostřednictvím studijních stáží, které jsou zahrnuty do studijních plánů vybraných oborů. V rámci projektu „Spolupráce s praxí“ byly v roce 2012 uspořádány workshopy spojené se setkáním s potenciálními zaměstnavateli absolventů FPF a vedle výměny představ obou sfér (akademické a aplikační) stran očekávaných profilů absolventů byly definovány i oblasti vzájemné spolupráce, například při zadávání témat diplomových prací či realizaci pracovních stáží.

U profesně orientovaných bakalářských programů na FVP se jedná hlavně o zapojení pracovníků z odborných pracovišť v regionu jako externích pedagogů, konzultantů závěrečných prací studentů nebo autorů studijních opor. V rámci spolupráce s praxí a díky realizaci projektů ESF jsou tito odborníci rovněž zapojováni do vedení praktických seminářů, kde jsou studenti seznámeni s aktuálními trendy z praxe.

OPF využívá odborníků z praxe, kteří se podle svých časových možností aktivně podílejí na výuce odbornými přednáškami. Jedná se odborníky z bank, soudů, finančního úřadu, úřadu práce a soukromé podnikatelské sféry. OPF podepsala smlouvu o spolupráci s firmou WALMARK, a.s., v rámci smlouvy se firma podílí na realizaci a vypracování seminárních, bakalářských i diplomových prací, zajištění odborné praxe studentů.

V MÚ se na výuce bakalářských studijních oborů podílí 17 odborníků-externistů z podniků a institucí. Studenti bakalářských oborů *Matematické metody v ekonomice* a *Aplikovaná matematika pro řešení krizových situací* vykonávají praxi v týmech pod vedením pedagoga v subjektech aplikační sféry (např. Model Obaly a.s., Kofola ČeskoSlovensko a.s., Ostroj Opava a.s., Plzeňský Prazdroj, a.s., Integrované bezpečnostní centrum Ostrava). Témata bakalářských prací studentů jmenovaných oborů jsou odvozována z podnikových zadání poskytovatelů praxe. Praktické části svých bakalářských prací řeší studenti u poskytovatelů praxe v rámci předmětů *Praxe I* a *Praxe II*. Široké kontakty s managementem poskytovatelů praxe jsou využívány pro vedení, odborné konzultace a oponentury bakalářských prací. Významní představitelé aplikační sféry pravidelně uskutečňují motivační přednášky pro studenty MÚ. Cílem těchto přednášek je upozornit na aktuální problémy podnikové praxe a motivovat studenty ke studiu exaktních metod a postupů, jež umožňují řešení těchto problémů.

## **11.8 Spolupráce s aplikační sférou na tvorbě a přenosu inovací**

Probíhající spolupráce s aplikační sférou na FPF je rozvíjena zejména na bázi projektů OPVK a Centra IT4Innovations.

Na FVP probíhá spolupráce s aplikační sférou především realizací odborných diplomových prací studentů v prezenční formě studia v rámci jejich odborného zpracování závěrečných prací.

Rovněž OPF vykazuje efektivní spolupráci s aplikační sférou, která probíhá zejména realizací odborné praxe studentů prezenční formy studia v rámci jejich seminárních, bakalářských a diplomových prací.

## 11.9 Smlouvy uzavřené se subjektem aplikační sféry na využití výsledků výzkumu, vývoje a inovací

SU má uzavřeny čtyři smlouvy s aplikační sférou (všechny jsou u FPF), z nichž dvě platí od roku 2011. IDS Scheer - Ústav informatiky - v rámci projektu OPVK č. CZ.1.07/2.3.00/09.0197 Posílení konkurenceschopnosti, výzkumu a vývoje informačních technologií v Moravskoslezském kraji byla uzavřena smlouva o partnerství na vedení kurzů k systému Aris a Aris designer (od 2009).

Společnost ELOK a Fakultní nemocnice Ostrava v rámci řešení projektu OPVK CZ.1.07/2.2.00/28.0271 Spolupráci zahrnující intenzifikace internacionálních, mezioborových a intersektorálních přístupů při studiu (oba od 2011).

Archai Olomouc, o. p. s. – společný podíl na záchranných archeologických výzkumech řešených formou dohody bez konkrétního finančního plnění (od 2009).

## 11.10 Počet odborníků z aplikační sféry podílející se na výuce v akreditovaných studijních programech

Odborníci z aplikační sféry podílející se na výuce v akreditovaných studijních programech (počty)	
SU	Počty osob
FPF	11
FVP	38
OPF	18
MÚ	17
<b>CELKEM</b>	<b>84</b>

## 11.11 Počet studijních oborů, které mají ve své obsahové náplni povinné absolvování odborné praxe (po dobu alespoň 1 měsíce)

Studijní obory, které mají ve své obsahové náplni povinné absolvování odborné praxe po dobu alespoň 1 měsíce (počty)	
SU	Počty studijních oborů
FPF	10
FVP	3
OPF	2
MÚ	2
<b>CELKEM</b>	<b>17</b>

## **11.12 Působení SU v regionu, spolupráce s regionálními samosprávami, podíl na přípravě strategií a plánů rozvoje regionu**

FPF spolupracuje především se Statutárním městem Opavou. Její zaměstnanci i studenti se účastní celé řady kulturních, sportovních a společenských akcí, které prohlubují spolupráci s širokou veřejností. Někteří z pracovníků FPF se podílejí na vedení města. Studenti fakulty se v rámci odborných praxí podílejí na činnosti celé řady školských, zdravotnických, veřejnoprávních institucí. Řada pedagogů zasedá v různých komisích statutárního města, podílí se i na jeho některých publikačních a kulturních aktivitách. Jde především o Ústav historických věd a Ústav bohemistiky a knihovnictví. Kontakty jsou však udržovány i s jinými městy a obcemi regionu. Připomeňme např. kolektivní monografii Hradec nad Moravicí, publikovanou péčí města, témata mnohých bakalářských i magisterských prací atd. Významné je kurátorské působení prof. Štreita v rámci Muzea v Bruntále. Široký rámec styků je udržován i s Moravskoslezským krajem. Připomeňme účast pracovníků fakulty na práci krajské Komise pro vědu, výzkum a vysoké školy, zapojení Ústavu lázeňství, gastronomie a turismu do odborné činnosti kraje či účast studentů a mladých vědeckých pracovníků na programu krajské podpory vědy a výzkumu. Na významu nabývá spolupráce se Slezským zemským muzeem v Opavě.

Pracovníci FVP se jako lektori a metodici komunitního plánování sociálních služeb (KPSS) podílejí na realizaci aktivit pod názvem „Plánování sociálních služeb – cesta k vytvoření místně a typově dostupných sociálních služeb na území Moravskoslezského kraje“ a působí i jako manažeři pracovních skupin KPSS při Magistrátu města Opavy. Pracovníci FVP a studenti také zasedají v různých komisích územních samosprávních celků a svým aktivním zapojením do veřejného dění přispívají k rozvoji měst a obcí v regionu. Dále se také zapojují do aktivit podporovaných Moravskoslezským krajem v rámci dotačního programu „Podpora vědy a výzkumu v Moravskoslezském kraji“.

Mezi priority OPF patří dlouhodobá spolupráce s podnikatelskými subjekty a orgány veřejné správy na území města, jakož i územními samosprávnými celky. V roce 2012 pokračovala fakulta v aktivitách plynoucích ze zapojení do Strategického plánu ekonomického rozvoje statutárního města Karviná a naplňování strategické vize změny image Karviné na město lázeňské a univerzitní. OPF také spolupracuje s Institutem pro veřejnou správu Praha při vzdělávání úředníků územních samosprávních celků. Vybraní akademičtí pracovníci vykonávají funkce přednášejících i zkušebních komisařů. Dále se OPF jako celek i jednotlivé katedry a ústavy, stejně jako jednotliví akademičtí pracovníci a studenti podíleli na celé řadě kulturních a společenských akcí, které rozvíjely spolupráci fakulty se širokou veřejností. Řada akademických pracovníků zasedá v různých správních orgánech a komisích územních samosprávních celků, a to především v Moravskoslezském kraji. Svým aktivním zapojením do veřejného dění nemalou měrou přispívají ke strategickému rozvoji měst a obcí v regionu. Studenti fakulty především v rámci odborných praxí přispívají svým dílem při řešení problematiky ve veřejnoprávních korporacích i odborných společnostech například tvorbou webových stránek, výzkumem apod. Za velmi významné lze v roce 2012 považovat zapojení studentů a mladých vědeckých pracovníků do programu aktivit v oblasti zahraničních mobilit, které jsou podporovány Moravskoslezským krajem. K rozvoji odborné spolupráce s regionem a převádění teoretických poznatků do praktického využití přispívá rovněž rozvoj celoživotního vzdělávání, podpora vzdělávacích kurzů pro veřejnost či realizace tematicky zaměřených odborných přednášek, seminářů, pořádání mezinárodních konferencí aj.



## 12 Ocenění pracovníků SU

### 12.1 Ocenění pracovníků SU - jiná

**doc. PhDr. Jiří Knapík, Ph.D.**

MAGNESIA LITERA 2012 (Litera za literaturu faktu) (4. 4.); KNIHA ROKU 2011 - Cena nakladatelství Academia (7. 3.); Cena za původní vědeckou nebo populárně-naučnou práci za rok 2011 - Cena nakladatelství Academia (7. 3.); Cena poroty 2. stupně v kategorii encyklopedické dílo (19. ročník Ceny SLOVNÍK ROKU; udělila Jednota tlumočnicků a překladatelů 6. 2.).

**doc. Ing. Petr Sosík, Dr.**

Best Paper Award: uděleno programovou komisí *13th International Conference on Membrane Computing*, Budapest, Maďarsko, 2012, za příspěvek - Limits of the power of tissue P systems with cell division.

**doc. RNDr. Petr Strossa, CSc.**

Cena děkana FIS VŠE Praha za knižní publikaci *Počítačové zpracování přirozeného jazyka*.

**Mgr. Jan Pohribný**

*Osobnost české fotografie roku 2011*, ocenění udělené Asociací profesionálních fotografů ČR, 2012.

### 12.2 Ocenění pracovníků udělená SU

**Stříbrná medaile SU**

V. I. Averbuch, DrSc. – hostující profesor SU  
prof. PhDr. Vladimír Birgus, prosinec 2011 (předáno 7. 9. 2012)

**Bronzová medaile SU**

PhDr. Vladimír Goš, CSc.

**Cena rektora**

doc. PhDr. Jiří Knapík, Ph.D.

## 13 Internacionalizace

### 13.1 Strategie SU v oblasti mezinárodní spolupráce, prioritní oblasti

V roce 2012 se SU primárně zaměřovala na následující oblasti: (a) zkvalitňování sítě partnerských institucí, (b) zajištění vícezdrojového financování studentských mobilit, (c) zintenzivnění mezinárodní spolupráce ve vědě a výzkumu.

#### a) zkvalitňování sítě partnerských institucí

Kontinuálně probíhá proces úpravy skupiny partnerských zahraničních vysokých škol. Jelikož od roku 2014 bude celý program Erasmus fungovat ve zcela nové podobě, stávající smlouvy dobíhají a s institucemi, které svým zaměřením neodpovídají oborům vyučovaným na jednotlivých součástech SU, nebude smlouva na další období obnovena. V roce 2012 byly uzavřeny nové smlouvy o spolupráci s institucemi, které rozšiřují spektrum zahraničních partnerů do nových zemí a zároveň jejich studijní programy na bakalářské i magisterské úrovni jsou dostatečně kompatibilní s plány součástí SU. Nově byly na FVP uzavřeny smlouvy o spolupráci s univerzitami – Univerzita Konstantína Filozofa v Nitre a Trnavská univerzita v Trnave, Fakulta zdravotnictva a sociálnej práce. Novými partnery OPF se staly BA School of Business and Finance Riga (Lotyšsko), University of Tartu (Estonsko), Université Jean Monnet, St. Etienne (Francie), J. Seyle University in Komárno (Slovensko), La Sapienza (Itálie). Rozšířena byla spolupráce s University of Oxford (Velká Británie). Zvýšený důraz byl kladen rovněž na hledání nových partnerů pro realizaci odborných praxí v zahraničí.

#### b) zajištění vícezdrojového financování studentských mobilit

Ačkoliv většina studentských mobilit je realizována v rámci programu LLP/Erasmus, je nezbytné navýšit celkový objem disponibilních finančních prostředků i z jiných zdrojů. SU přistoupila k realizaci studentských mobilit v rámci Institucionálního rozvojového plánu. Další mobility byly financovány ze dvou Intenzivních programů Erasmus Working in Multicultural Teams a Intercultural Innovation Insight. Třetím pilířem financování studentských mobilit byl projekt v rámci OP VK – Lidské zdroje ve výzkumu a vývoji. V neposlední řadě proběhl i studijní pobyt v rámci programu CEEPUS, sítě Economic, social and political aspects of Central Europe, jejíž se FVP SU stala koordinátorem (2 pedagogové a 1 student pobyt v zahraničí; byli přijati 2 zahraniční studenti).

#### c) zintenzivnění mezinárodní spolupráce ve vědě a výzkumu

Z důvodu zapojení kvalitativních ukazatelů do financování vysokých škol je nezbytné posilovat oblast vědecké činnosti i její mezinárodní rozměr. Jednotlivé katedry v roce 2012 pořádaly mezinárodní konference, workshopy a jednotliví členové se zúčastnili akcí v zahraničí. Z vědeckých událostí uspořádaných na SU OPF lze uvést např. konference Mathematical Methods in Economics (katedra financí a katedra matematických metod v ekonomii), Hospodářská politika v členských zemích EU (katedra ekonomie) nebo ITC for Competitiveness 2012 (katedra informatiky). Jako příklad úspěšné vědecké spolupráce lze uvést projekt Grantové agentury ČR, který byl připraven katedrou financí s dobou řešení 2013-2015 a v němž jsou kromě SU OPF zapojeny také London Metropolitan University a University of Rome III. V roce 2012 se rozběhla realizace meziuniverzitního projektu realizovaného v rámci evropského VaVpI v projektu IT4Innovations, jehož cílem je vybudování národního centra excelentního výzkumu v oblasti informačních technologií. Klíčovým novým prvkem je zapojení nejvýznamnějších odborníků z oblasti teoretické fyziky a astrofyziky do velkého mezinárodního projektu vesmírné rentgenové laboratoře LOFT, jenž by se měl stát jedním z nejdůležitějších projektů řešených v rámci European Space Agency. Na témže ústavu bude

i nadále rozvíjena spolupráce s CERN. V roce 2012 bylo současně zahájeno řešení nových evropských projektů cíleně zaměřených na posilování vědeckovýzkumné spolupráce v rámci akademických sítí, inovace výuky a posilování jejich mezinárodních standardů i spolupráce s institucemi ne-univerzitního charakteru a prezentace vědeckých poznatků získávaných výzkumem na FPF Slezské univerzity (viz příslušný seznam). V oblasti korpusové lingvistiky se rozvíjí společný projekt Ústavu cizích jazyků FPF a jeho partnerů na univerzitě ve Würzburgu. V roce 2012 také pokračovala spolupráce s polskými, slovenskými a maďarskými partnery na realizaci projektu Visegrádského fondu Visegrad: Social Thought, Structure and Transformation, v jejímž rámci se na FVP uskutečnila série přednášek zahraničních odborníků. Druhou oblastí mezinárodní spolupráce FVP byla vědeckovýzkumná činnost jejich součástí a pracovníků. V roce 2012 pokračovalo řešení projektu KEGA Ministerstva školství a kultury Slovenskej republiky Multimediálne technológie v príprave porodných asistentiek, na kterém se podílela jedna pracovnice Ústavu ošetřovatelství FVP.

### **13.2 Zapojení SU do mezinárodních vzdělávacích programů a programů výzkumu a vývoje**

SU se zapojuje do mezinárodních vzdělávacích programů a programů výzkumu a vývoje především na základě dvoustranných dohod.

#### **Celouniverzitní smlouvy se zahraničními institucemi:**

Academy of Fine Arts in Poznań  
Çanakkale Onsekiz Mart University in Çanakkale  
Comenius University in Bratislava  
Constantine The Philosopher University in Nitra  
Donetsk State University of Management in Donetsk  
Higher School of Direction and Administration in Opole  
Hochiminh City University of Pedagogy in Ho Chi Minh City  
Julius-Maximilians-University of Würzburg  
Katowice School of Economics in Katowice  
Kocaeli University in Kocaeli  
Maria Curie-Skłodowska University in Lublin  
Matej Bel University in Banská Bystrica  
Oberlin University in Tokyo  
Opole University  
Pavol Jozef Šafárik University in Košice  
PROGRES3 Consortium (multilaterální smlouva)  
Państwowa Wyższa Szkoła Zawodowa in Racibórz  
St. Elizabeth University of Health and Social Science in Bratislava  
St. Petersburg State University of Economics and Finance in St. Petersburg  
Technical University of Dresden  
The Lajos Kossuth University of Debrecen  
University of Alexander Dubček in Trenčín  
University of Economics in Katowice  
University of Prešov in Prešov  
University of Silesia in Katowice  
University of Social Science and Humanities in Ho Chi Minh City  
University of Warsaw  
University of Wrocław

**FPF**

**Smlouvy o spolupráci se zahraničními institucemi na FPF:**

Faculty of Arts and Sciences, Çanakkale Onsekiz Mart University in Çanakkale  
Faculty of Arts, Pavol Jozef Šafárik University in Košice  
Faculty of Arts, University of Presov in Presov  
Faculty of History and Education, Opole University in Opole  
Faculty of History, Nicolaus Copernicus University  
Faculty of Humanities, Matej Bel University in Banská Bystrica  
Faculty of Mathematics, Physics and Informatics, Comenius University in Bratislava  
Faculty of Philosophy, Comenius University in Bratislava  
The Department of Physics (Astrophysics), University of Oxford  
The State Science Institute, Silesian Institute in Opole

**Bilaterální smlouvy Erasmus na FPF:**

Academy of Performing Arts in Bratislava  
Çanakkale Onsekiz Mart University in Çanakkale  
Comenius University in Bratislava  
Constantine the Philosopher University in Nitra  
Göttingen University in Göttingen  
International School for Advanced Studies of Trieste  
Jagiellonian University in Kraków  
Johannes Kepler University in Linz  
Juraj Dobrila University of Pula  
Kristianstad University in Kristianstad  
Leiden University in Leiden  
Matej Bel University in Banská Bystrica  
Nicolaus Copernicus University in Toruń  
Nigde University in Nigde  
Opole University in Opole  
Pavol Jozef Šafárik University in Košice  
Roma Tre University in Roma  
RWTH Aachen University in Aachen  
Saarland University in Saarbrücken  
Sapienza University of Rome  
State Higher Vocational School in Nysa  
University of Primorska  
University of Gothenburg  
University of Graz  
University of Limerick  
University of Ljubljana  
University of Nancy  
University of Nova Gorica  
University of Oxford  
University of Potsdam  
University of Presov in Presov  
University of Siena  
University of Silesia in Katowice  
University of Ss. Cyril and Methodius in Trnava  
University of Torino  
University of Tuscia

University of Wrocław  
University of Würzburg  
University of Žilina

**Mezinárodní akce pořádané PPF ve spolupráci s jinými institucemi**

Mezinárodní festival fotografie Lodž  
Mezinárodní fotografický festival Photo España, Madrid  
Mezinárodní fotografický festival Rencontres d'Arles, Arles  
Měsíc fotografie a OFF festival Bratislava  
TIFF festival, Wrocław  
Photokino Köln  
Kognice a umělý život, Česko-slovenská mezioborová konference, Práhonice u Prahy

**FVP**

**Smlouvy o spolupráci se zahraničními institucemi na FVP:**

Constantine the Philosopher University in Nitra  
Faculty of Health Care and Social Work, Trnava University in Trnava  
Faculty of History and Education, Opole University in Opole  
National Scientific Institute – Silesian Institute in Opole  
University Teaching Hospital and Health Centre in Bratislava

**Bilaterální smlouvy Erasmus na FVP:**

College of Health Care Izola, University of Primorska  
Faculty of Arts, Constantine the Philosopher University in Nitra  
Faculty of Education, Comenius University in Bratislava  
Faculty of Education, J. Selye University in Komárno  
Faculty of Education, Matej Bel University in Banská Bystrica  
Faculty of Education, Trnava University in Trnava  
Faculty of Health Care and Social Work, Trnava University in Trnava  
Faculty of Health Care, University of Prešov  
Faculty of Historical and Pedagogical Sciences, University of Wrocław  
Faculty of History and Education, Opole University  
Faculty of Humanities and Natural Sciences, University of Prešov  
Faculty of Humanities, University of Primorska  
Faculty of Political Sciences, University of Trieste  
Faculty of Public Administration, Pavol Josef Šafárik University in Košice  
Faculty of Social Sciences, Constantine the Philosopher University in Nitra  
Hanze University in Groningen, University of Applied Sciences, Groningen  
University of Applied Sciences in Coburg  
University Teaching Hospital and Health Centre in Bratislava

**Spolupráce v rámci programu CEEPUS:**

Sít partnerských vysokých škol „Economic, social and political aspects of Central Europe“; koordinátor: FVP SU v Opavě (členové: Faculty of History and Education, Opole University; Faculty of Economics, University of Economics in Katowice; Faculty of Public Administration, Pavol Josef Šafárik University in Košice; Faculty of Political Sciences and International Relations of the Matej Bel University in Banská Bystrica; Faculty of Public Administration of the National University of Public Service in Budapest).

## **Mezinárodní akce pořádané FVP**

### **Konference:**

Mezinárodní vědecká konference „Udržitelnost rozvoje společnosti a kvalita života. Podpora aktivního stáří v kontextu mezigenerační solidarity“. Slezská univerzita v Opavě, Fakulta veřejných politik v Opavě, Ústav veřejné správy a regionální politiky. Termín konání 9. 11. 2012. Opava.

### **OPF**

#### **Smlouvy o spolupráci se zahraničními institucemi na OPF:**

College of Banking and Finance in Bielsko-Biala  
D. Tsenov Academy of Economics in Svishtov  
Doneck State University of Management in Donetsk  
J.F. Oberlin University Tokyo  
Karol Adamiecki University of Economics Katowice  
Maria Curie-Skłodowska University Lublin  
Matej Bel University Banská Bystrica  
Oulu University of Applied Sciences in Oulu  
Sankt Petersburg State University of Economics and Finance in Sankt Petersburg  
University of Economics in Bratislava

#### **Bilaterální smlouvy Erasmus na OPF:**

Çanakkale Onsekiz Mart University in Çanakkale  
Coventry University in Coventry  
Gdańsk University of Technology in Gdańsk  
Goethe-University Frankfurt am Main  
Hochschule für Technik und Wirtschaft Dresden  
Karol Adamiecki University of Economics Katowice  
Lessius Hogeschool Antwerpen  
Maria Curie-Skłodowska University Lublin  
North Karelia University of Applied Sciences in Joensuu  
Oulu University of Applied Sciences in Oulu  
Saxion Hogeschool IJsselmeer Deventer  
School of Business and Finance in Riga  
Technology and Management School of Mirandela  
Universidad di Bologna  
Universidad Politecnica de Cartagena  
Universidad Salamanca  
Universität Würzburg  
Université de Nice-Sophia Antipolis  
Université Jean Monnet, St. Etienne  
Universitatea Alexandru Ioan Cuza in Iași  
Kocaeli University in Kocaeli  
University of Crete  
University of Economics in Bratislava  
University of Matej Bel in Banská Bystrica  
University of Szeged  
University of Tartu  
University of Wrocław  
University of Žilina

## **Mezinárodní akce pořádané OPF**

### **Konference**

Mezinárodní vědecká konference „ITC for Competitiveness“, Petrovice u Karviné, 2. – 3. 2. 2012

Mezinárodní vědecká konference „30th International Conference on Mathematical Methods in Economics“, Karviná, 11. – 13. 9. 2012

Mezinárodní vědecká konference doktorandů a mladých vědeckých pracovníků, Karviná, 9. 11. 2012

Mezinárodní vědecká konference „Právo v podnikání vybraných členských států EU“, Karviná, 15. – 16. 11. 2012

### **Mezinárodní akce pořádané OPF ve spolupráci s jinými institucemi**

Mezinárodní vědecká konference „Aktuální trendy lázeňství, hotelnictví a turismu“, pořádala FPF Opava, VOŠHS a VOŠ Opava, OPF Karviná, Opava 4. 4. 2012

Mezinárodní vědecká konference „Hospodářská politika v členských zemích Evropské unie“, pořádala Katedra ekonomie ve spolupráci s Katedrou národohospodářskou Ekonomické fakulty VŠB-TU Ostrava, Vendryně, 19. – 21. 9. 2012

Mezinárodní online konference „3rd International On line Conference on „Further Developments in Business, Management and Information Technologies“ pořádala Katedra informatiky OPF ve spolupráci s University of Craiova, Faculty of Economics and Business Administration, Romania, Karviná, Craiova, 29. 6. 2012

Mezinárodní konference „Bez bariér, bez hranic 2012“ – 10. ročník, pořádalo OS TRIANON, ve spolupráci s Lázněmi Darkov a.s., OPF, Karviná, 4. – 5. 10. 2012

## **MÚ**

### **Smlouvy o spolupráci se zahraničními institucemi na MÚ:**

Faculty of Special Engineering, University of Žilina

Institute of Mathematics, The National Academy of Science of Ukraine

University of Murcia

### **Bilaterální smlouvy Erasmus na MÚ:**

Matej Bel University in Banská Bystrica

Technical University of Lisbon

University College Cork

University of Łódź

University of Murcia

University of Rzeszów

University of Würzburg

University of Žilina

### **Mezinárodní akce pořádané MÚ**

16th Czech-Slovak Workshop on Discrete Dynamical Systems (CSWDDS 2012), 11. – 15. 6. 2012, Pustevny

Silesian Mathematical Summer School Dynamical Systems: Selected Topics, 11. – 15. 6. 2012, Pustevny

Summer School on the Geometry of differential equations, 17. – 21. 9. 2012 Davidův Mlýn

### 13.3 Mobilita studentů a akademických pracovníků (oběma směry)

Zapojení SU do mezinárodních vzdělávacích programů												
SU	Programy EU pro vzdělávání a přípravu na povolání											
	Erasmus	Grundtvig	Leonardo	Jean Monnet	Erasmus Mundus	Tempus	Erasmus IP	Ceepus	Aktion/AIA	Rozvojové programy MSMT	DAAD/GIP	CELKEM
Počet projektů	1	1	1	-	-	-	2	1	5	1	1	7
Počet vyslaných studentů*	131	-	-	-	-	-	14 <sup>1</sup>	1	-	65	5	214
Počet přijatých studentů*	38	-	-	-	-	-	-	2	-	-	1	40
Počet vyslaných akademických pracovníků*	69	-	4	-	-	-	4	2	-	-	3	76
Počet přijatých akademických pracovníků*	26	11	-	-	-	-	8	-	-	-	2	45
Počet vyslaných ostatních pracovníků*	3	-	-	-	-	-	-	-	-	-	-	3
Počet přijatých ostatních pracovníků*	2	-	-	-	-	-	-	-	-	-	-	2
<b>Dotace v tis. Kč</b>	<b>6783<sup>2</sup></b>	<b>79<sup>3</sup></b>	<b>128</b>	-	-	-	<b>110</b>	<b>60</b>	<b>10</b>	<b>1490</b>	<b>520</b>	<b>9180</b>

1) dvoutýdenní workshopy

2) náklady na Erasmus v účetním roce 2012

3) výdaje

\* Do počtů vyslaných a přijatých studentů/pracovníků v rámci programu Erasmus jsou zahrnuti všichni studenti/pracovníci, jejichž mobilita alespoň částí spadala do kalendářního roku 2012.



### 13.4 Mobilita studentů a akademických pracovníků podle jednotlivých zemí

Mobilita studentů a akademických pracovníků podle zemí				
Země	Počet vyslaných studentů	Počet přijatých studentů	Počet vyslaných akademických pracovníků	Počet přijatých akademických pracovníků
Belgie	5	0	1	0
Bulharsko	0	3	0	1
Finsko	15	1	4	3
Francie	0	0	0	2
Holandsko	3	0	1	0
Itálie	7	0	1	0
Irsko	3	0	3	0
Japonsko	2	0	0	0
Lotyšsko	0	0	1	0
Maďarsko	2	1	3	0
Německo	36	2	7	5
Polsko	21	7	13	16
Portugalsko	4	0	1	1
Rakousko	5	0	0	1
Rusko	3	4	0	0
Řecko	2	0	0	0
Slovensko	61	1	23	11
Slovinsko	5	0	0	0
Španělsko	11	2	2	0
Švédsko	2	0	0	0
Švýcarsko	8	0	0	0
Turecko	22	22	12	14
Ukrajina	1	6	0	0
Velká Británie a Skotsko	3	2	2	2
<b>CELKEM</b>	<b>221</b>	<b>51</b>	<b>74</b>	<b>56</b>

Výčet vyslaných a přijatých studentů zahrnuje studenty, jejichž mobilita LLP/Erasmus alespoň částečně spadá do kalendářního roku 2012.

## 14 Zajišťování kvality činností realizovaných na SU

Hodnocení kvality vzdělávání na SU se uskutečňuje především po linii systému řízení. Hodnocení je prováděno ve všech oblastech činnosti. V oblasti výuky zajišťování kvality se opírá o akreditační řízení, periodické hodnocení úrovně programů a také šetření mezi studenty. Pravidelně byla hodnocena vědeckovýzkumná činnost a publikační činnost učitelů s přihlédnutím k celostátním kritériím hodnocení (RIV, RUV). Při posuzování kvality je brána v úvahu i otázka materiálního zabezpečení výuky a využívání moderních komunikačních a informačních technologií.

Hodnocení činnosti je zpracováváno jako samostatný materiál. Hodnocení je projednáváno nejen vedením SU, ale i Vědeckou radou SU, Správní radou SU a Akademickým senátem SU.

### 14.1 Vnitřní hodnocení

Standardy pro absolvování příslušných studijních programů a s tím spojené udělování diplomů představují akreditace studijních programů, při respektování platných vnitřních předpisů. Na fakultách je pravidelně sledována a vyhodnocována náplň jednotlivých předmětů, jejich návaznosti s jinými předměty, personální zabezpečení výuky, aktuálnosti sylabů jednotlivých předmětů vztahující se k nově vycházející odborné literatuře a potřebám praxe. Náplň předmětů je inovována. Dle potřeby byly zabezpečovány reakreditace studijních programů, popř. studijních oborů. Přípravy akreditačních nových studijních programů a postup jejich schvalování je v souladu se stanovenými pravidly. Postupy pro ukončení studia a udělování diplomů je dán vnitřními předpisy SU a součástí SU.

Pro hodnocení kvality výuky byla využívána šetření mezi studenty. Na součástech v Opavě byla využívána dotazníková šetření zaměřená na kvalitu studia a spokojenost studentů s jeho průběhem. Je využíváno hodnocení výuky v jednotlivých předmětech formou anonymní ankety s využitím informačního systému STAG. Kvalifikační a další práce jsou automaticky ze všech součástí přímo exportované z IS STAG do centrálního úložiště dat v Brně a testovány v systému Theses.cz. Seminární a závěrečné práce ČŽV se testují na Masarykově univerzitě v systému Odevzdej.cz.

Pedagogická činnost na MÚ je hodnocena jednak na základě inspekci ve výuce, kterou koná ředitel ústavu, jednak po každém semestru anonymní anketou studentů, kteří se vyjadřují pomocí anketního lístku k různým aspektům výuky za každý předmět zvlášť na poslední hodině výuky (vyplněné dotazníky v zalepené obálce za celou skupinu odevzdává některý student na sekretariátu ústavu). Výsledky ankety jsou zveřejněny na www ústavu a mají dopad na organizaci výuky a ohodnocení jednotlivých vyučujících.

V měsících listopadu a prosinci 2012 proběhla na OPF anketa k hodnocení kvality služeb poskytovaných studentům. Studenti mohli prostřednictvím této ankety vyjádřit své stanovisko ke službám nabízeným OPF v zimním semestru akademického roku 2012/2013. Studenti odpovídali na 12 dotazů týkajících se služeb v oblasti výuky, IT technologií, stravování, knihovních služeb apod. Ankety se zúčastnilo celkem 1347 studentů všech typů a forem studia.

Vedení SU i jednotlivých součástí věnují průběžně pozornost úrovni kvalifikace a kompetencí zaměstnanců zabývajících se vzděláváním studentů. Úroveň personálního zabezpečení příslušného studijního programu, studijního oboru, je posuzována v rámci přípravy akreditačních a reakreditačních. Jsou využívána stimulační opatření, jako např. Interní grantový systém podporující především publikační činnost a účasti na významných vědeckých akcích, odměny za dosažení vědeckých hodnot nebo odměny za účast v grantech (např. GA ČR) a Studentská grantová soutěž SU, která je určena pro studenty magisterských a doktorských studijních programů.

Na FVP je zaveden systém hodnocení interních pracovníků hodnotící jejich publikační

a vědeckovýzkumnou činnost, výuku, projektovou činnost a další. V rámci hodnocení je také pravidelně sledován vývoj zvyšování kvalifikace interních pracovníků.

Na MÚ je vědecká činnost dvakrát ročně hodnocena na výjezdních seminářích řešitelů vědeckých projektů, jichž se kromě pracovníků vědy a všech doktorandů účastní i vybraní hosté. V roce 2012 se konalo již 14. a 15. výjezdní zasedání (3. - 5. května, resp. 22. - 24. listopadu). Výsledky hodnocení mají zásadní dopad na odměny hodnocených.

Hodnocení vzdělávací činnosti mimo sídlo vysoké školy (konzultační střediska, centra distančního vzdělávání, atd.) byla prováděna obdobně jako v sídle součástí. Případné připomínky vnějších kontrolních orgánů byly průběžně řešeny (viz následující kapitola).

## 14.2 Vnější hodnocení, včetně mezinárodního hodnocení

V období prosinec 2011 – srpen 2012 se uskutečnilo na Slezské univerzitě v Opavě Právní hodnocení vnitřní činnosti SU v Opavě ve vztahu k zabezpečení kvality výuky. Hodnocení bylo zaměřeno na vnitřní předpisy a jiné normativní akty orgánů SU (byla hodnocena jejich dostupnost a zákonnost), dále na průběh studia od zákonnosti procedury přijímacího řízení, přes uznávání splněných studijních povinností až po vedení studijní evidence včetně fungování vnitřních kontrolních mechanismů. V oblasti garance kvality studia bylo zjišťováno, zda svou úlohu dostatečně plní Vědecká rada a komise pro státní závěrečné zkoušky, pozornost byla věnována způsobu zveřejňování, uchovávání a dostupnosti kvalifikačních prací. Rovněž byla zkoumána míra transparentnosti SU a její činnosti. Všechna zjištění a doporučení pro další praxi byla podrobně popsána ve zprávě a projednána s vedením vysoké školy.

MÚ podobně jako ústav AV ČR nebo katedry a instituty kvalitních zahraničních vysokých škol se každých 5 let podrobuje mezinárodní evaluaci. V roce 2012 se konala evaluace již podruhé. Hodnoceni jsou vědečtí a vědecko-pedagogičtí pracovníci ústavu s plným úvazkem. Je 5 stupňů hodnocení od „excellent“ po „insufficient“. Výsledky hodnocení (bez komentářů k jednotlivým pracovníkům) jsou zveřejněny na www stránkách ústavu a mají dopad na kvalifikační růst a platové zařazení hodnocených.

### Doktorské studijní programy

#### FVP

Historické vědy (akred. Dr. P, K)	Moderní dějiny střední Evropy	30. ledna – 1. února 2012 Benešov	A 4
--------------------------------------	-------------------------------	--------------------------------------	-----

#### OPF

Ekonomika a management (reakre. Dr. P, K)	Podniková ekonomika a management	30. ledna – 1. února 2012 Benešov	A do 28. 2. 2013 AK posoudí žádost v souvislosti s hodnocením doktorských studijních programů.
		17. – 19. září 2012, Skalský dvůr	A 4 AK požaduje doložit garanta studijního oboru, který bude publikačně činný v oboru podnikové ekonomiky a managementu a předložení kontrolní zprávy o personálním zabezpečení studijního oboru k 31.12.2014.

AK 17. – 19. září 2012 ve Skalském dvoře projednala návrh hodnotící zprávy doktorských studijních programů na OPF. Hodnocení bylo realizováno analýzou vyžádané sebehodnotící zprávy a dalších materiálů, návštěvou účelové pracovní skupiny na fakultě. Byla ověřena úroveň obhájovaných disertačních prací spolu s posudky a studijní dokumentací a dalších podkladů souvisejících se zajištěním zejména vzdělávací a výzkumné činnosti fakulty a odborná činnost školitelů a doktorandů. Zpráva o hodnocení bude zveřejněna na webu AK. Bylo konstatováno, že v zásadě je doktorský studijní program uskutečňován ve shodě s akreditací, avšak při uskutečňování se vyskytují nedostatky. Bylo doporučeno jmenovat nového garanta DSP, který bude odborně orientován na podnikovou ekonomiku a management a jehož publikační činnost v této vědní oblasti bude splňovat nároky na doktorský studijní program, posílit oborovou radu o odborníky z oboru Podniková ekonomika a management, zvýšit podíl interních školitelů na úkor školitelů externích, analyzovat příčiny předčasného ukončování studia. Dále bylo doporučeno věnovat zvýšenou pozornost metodické stránce disertačních prací, vyhledávat možnosti mezinárodní spolupráce v oblasti výzkumu, dále rozšiřovat studijní pobyty v zahraničí a vytvářet předpoklady pro zvyšování kvality publikační činnosti akademických pracovníků i studentů, zejména cestou publikací v mezinárodních časopisech s impakt faktorem. AK žádala do 31. 12. 2012 sdělení jména nového garanta DSP, který je odborně orientován na podnikovou ekonomiku a management a předložení kontrolní zprávy o personálním zabezpečení, publikační činnosti školitelů, aktuálně zpracovávaných tématech disertací, aktuálně řešených grantech a výstupech absolventů k 31. 12. 2014.

AK souhlasila s prodloužením platnosti akreditace doktorského studijního programu Ekonomika a management se studijním oborem Podniková ekonomika a management se standardní dobou studia 3 roky do 30. 9. 2016.

## MÚ

AK 26. – 28. listopadu 2012 v Litomyšli projednala zprávu o hodnocení doktorských programů na Matematickém ústavu Slezské univerzity v Opavě. Hodnocení bylo realizováno analýzou vyžádané sebehodnotící zprávy a dalších materiálů, návštěvou účelové pracovní skupiny na MÚ. Byla ověřena úroveň obhájovaných disertačních prací spolu s posudky a studijní dokumentací a dalších podkladů souvisejících se zajištěním zejména vzdělávací a výzkumné činnosti ústavu a odborná činnost školitelů a doktorandů. Bylo konstatováno, že akreditovaný doktorský studijní program je uskutečňován v souladu s udělenou akreditací. Vysoce byly hodnoceny výzkumná činnost, personální zajištění i průběh studia, kvalita publikačních výstupů studentů a kvalita obhájovaných disertací.

AK souhlasila s prodloužením platnosti akreditace doktorského studijního programu Matematika se studijními obory Geometrie a globální analýza a Matematická analýza do 31. 12. 2020.

## Magisterské a navazující magisterské studijní programy

### FPF

Fyzika (reakre. Mgr. P)	Učitelství fyziky – matematiky pro střední školy	11. – 13. června 2012 Špindlerův Mlýn	A do 31. 10. 2016 Pouze na dostudování stávajících studentů.
Učitelství pro střední školy (reakre. Mgr. P)	Učitelství všeobecně vzdělávacích předmětů pro střední školy - čeština	17. – 19. září 2012 Skalský dvůr	A do 31. 10. 2018 Pouze na dostudování stávajících předmětů.
Fyzika (reakre. NMgr. P)	Teoretická fyzika	2. – 4. dubna 2012 Srní	A 8

Fyzika (rozšif. NMgr. P)	Aplikovaná a počítačová fyzika	11. – 13. června 2012 Špindlerův Mlýn	N
Historické vědy (reakre. NMgr. P)	Archeologie	2. – 4. dubna 2012 Srní	A 4

**FVP**

Mezinárodní teritoriální studia (rozšif. NMgr. P)	Veřejná politika a veřejná správa ve střední Evropě	30. ledna – 1. února 2012 Benešov	Projednávání žádosti je přerušeno.
Mezinárodní teritoriální studia (rozšif. Bc. P)	Veřejná politika a veřejná správa ve střední Evropě	2. – 4. dubna 2012 Srní	N

**MÚ**

Matematika (reakre. NMgr. P)	Matematická analýza	30. ledna – 1. února 2012 Benešov	A 8
Matematika (rozšif. NMgr. P)	Geometrie a globální analýza	30. ledna – 1. února 2012 Benešov	A 8

**OPF**

Ekonomika a management (reakre. NMgr. P, K)	Marketing a management	30. ledna – 1. února 2012 Benešov	A 4 AK požaduje předložit kontrolní zprávu o personálním růstu pracoviště v únoru 2013.
	Ekonomika podnikání v obchodě a službách	30. ledna – 1. února 2012 Benešov	A 6
Hospodářská politika a správa (reakre. NMgr. P)	Bankovníctví	30. ledna – 1. února 2012 Benešov	A 6
	Evropská integrace	30. ledna – 1. února 2012 Benešov	A 4
	Veřejná ekonomika a správa	11. – 13. června 2012 Špindlerův Mlýn	A 4 AK požaduje předložit kontrolní zprávu o personálním zabezpečení profilujících předmětů v červnu 2013.

**Bakalářské studijní programy****FPF**

Aplikovaná fyzika (reakre. Bc. P)	Multimediální techniky	17. – 19. září 2012 Skalský dvůr	A 6
Aplikovaná informatika (akred. Bc. P, K)	Aplikovaná informatika	30. ledna – 1. února 2012 Benešov	A 4
Filologie (reakre. Bc. P)	Angličtina (dvouoborové)	2. – 4. dubna 2012 Srní	A 8
	Český jazyk a literatura (dvouoborové)	2. – 4. dubna 2012 Srní	A 8
Filologie (rozšif. Bc. K)	Italština (jednooborové)	2. – 4. dubna 2012 Srní	Projednávání žádosti je přerušeno.

		11. – 13. června 2012 Špindlerův Mlýn	A na dobu platnosti akreditace v prezenční formě studia (tj. do 30. 6. 2018) AK požaduje předložit kontrolní zprávu o e-learningových studijních oporách v červnu 2013.
Filologie (rozšíř. Bc. P)	Italština (jednooborové)	2. – 4. dubna 2012 Srní	A 6
Informatika (reakre. Bc. P, K)	Informatika a výpočetní technika	17. – 19. září 2012 Skalský dvůr	A 6

**FVP**

AK 17. – 19. září 2012 ve Skalském dvoře projednala kontrolní zprávu Fakulty veřejných politik Slezské univerzity v Opavě o uskutečňování bakalářského studijního programu „Specializace v pedagogice“ se studijním oborem „Sociální patologie a prevence“, kterou si vyzádala na svém zasedání č. 3/2010. AK doporučila, aby fakulta zkvalitnila personální zabezpečení a vytvořila předpoklady pro přípravu sociálních pracovníků, popř. aby obor výrazně zaměřila pedagogicky.

**MÚ**

Matematika (reakre. Bc. P)	Aplikovaná matematika	30. ledna – 1. února 2012 Benešov	A 8
	Matematické metody v ekonomice	30. ledna – 1. února 2012 Benešov	A 8

**OPF**

Ekonomika a management (reakre. Bc. P)	Ekonomika cestovního ruchu	30. ledna – 1. února 2012 Benešov	A 4 AK upozorňuje, že pokud nebudou výše uvedené nedostatky odstraněny, bude považovat zmíněné nedostatky za závažné.
	Firemní finance	30. ledna – 1. února 2012 Benešov	A do 31. 10. 2016. Pouze na dostudování stávajících studentů.
	Řízení logistiky	30. ledna – 1. února 2012 Benešov	A 4 AK požaduje předložit kontrolní zprávu o odstraňování zjištěných
Ekonomika a management (reakre. Bc. P, K)	Marketing a management	30. ledna – 1. února 2012 Benešov	A 4 AK požaduje předložit kontrolní zprávu o personálním růstu pracoviště v únoru 2013.
	Účetnictví a daně	30. ledna – 1. února 2012 Benešov	A 6
	Ekonomika podnikání v obchodě a službách	30. ledna – 1. února 2012 Benešov	A 6
Ekonomika a management (rozšíř. Bc. P)	Finanční management	30. ledna – 1. února 2012 Benešov	Projednávání žádosti je přerušeno

Hospodářská politika a správa (reakre. Bc. P)	Bankovníctví	30. ledna – 1. února 2012 Benešov	A 6
	Sociální management	30. ledna – 1. února 2012 Benešov	A 4 AK požaduje předložit kontrolní zprávu o garantovi studijního oboru, který bude odborně činný v oblasti sociálního managementu v únoru 2013.
Hospodářská politika a správa (reakre. Bc. P, K)	Evropská integrace	30. ledna – 1. února 2012 Benešov	A 4
	Finance	30. ledna – 1. února 2012 Benešov	A do 31. 10. 2016 Pouze na dostudování stávajících studentů.
	Veřejná ekonomika a správa	30. ledna – 1. února 2012 Benešov	Projednávání žádosti je přerušeno.
		11. – 13. června 2012 Špindlerův Mlýn	A 4

V roce 2012 nebylo prováděno obsáhlejší porovnávání s obdobně zaměřenými vysokými školami v ČR, příp. v zahraničí. SU se v roce 2012 se nezúčastnila certifikačního řízení v oblasti kvality.

Mezinárodní hodnocení v roce 2012 nebylo na SU prováděno.

## 14.3 Údaje o finanční kontrole

### 14.3.1 Externí kontroly hospodaření na SU

Na SU v roce 2012 proběhly tyto kontrolní akce vnějšími kontrolními orgány:

1. Finanční úřad Ostrava I, protokol č. j. 253945/12/388986803525, daňová kontrola ve věci zjištění skutečnosti rozhodných pro stanovení odvodu za porušení rozpočtové kázně u projektu „Posílení konkurenceschopnosti výzkumu a vývoje informačních technologií v Moravskoslezském kraji“, reg. č. C1.07/2.3.00/09.0197. Výsledek kontroly: Daňová kontrola nebyla ukončena.
2. Finanční úřad Ostrava I, protokol č. j. 253949/12/388986803525, daňová kontrola ve věci zjištění skutečnosti rozhodných pro stanovení odvodu za porušení rozpočtové kázně u projektu „Implementace mezioborových vazeb účetních a daňových předmětů do bakalářského studijního programu Ekonomika a management a navazujícího magisterského programu Ekonomika a management“, reg. č. CZ.1.07/2.2.00/07.0427. Výsledek kontroly: Daňová kontrola nebyla ukončena.
3. Finanční úřad Ostrava I, protokol č. j. 253377/12/388986803525, daňová kontrola ve věci zjištění skutečnosti rozhodných pro stanovení odvodu za porušení rozpočtové kázně u projektu „Implementace mezioborových vazeb účetních a daňových předmětů do bakalářského studijního programu Ekonomika a management a navazujícího magisterského programu Ekonomika a management“, reg. č. CZ.1.07/2.2.00/07.0427. Výsledek kontroly: Daňová kontrola nebyla ukončena.
4. Finanční úřad v Opavě, místní šetření za účelem zjištění dalších skutečností rozhodných pro stanovení daně v návaznosti na údaje uvedené v příloze v přiznání k DPH za zdaňovací období 11/2011. Závěr: Údaje uvedené v podkladu pro přiznání k DPH za období 11/2011 souhlasí s údaji uvedenými v daňovém přiznání k DPH za období 11/2011 v návaznosti na údaje uvedené v přiznání k DPH za zdaňovací období 11/2011.

5. Všeobecná zdravotní pojišťovna ČR, č. j. 2348/2012/6 - MÚ, kontrola dodržování oznamovací povinnosti, stanovení vyměřovacích základů a výše pojistného, dodržování termínů splatnosti pojistného, oznamování pracovních úrazů. Výsledek kontrol: Nebyly zjištěny žádné nedostatky.
6. Finanční úřad Ostrava I, protokol č. j. 3032214/12/388986803525, daňová kontrola ve věci zjištění skutečnosti rozhodných pro stanovení odvodu za porušení rozpočtové kázně u projektu „Inovace studijních programů na Slezské univerzitě v Opavě, Obchodně podnikatelské fakulty v Karviné“, reg.č.CZ.1.07/2.2.00/28.0017. Výsledek kontroly: SU čerpala z projektového účtu finanční prostředky na úhradu nákladů projektu, které nebylo možné zahrnout do způsobilých výdajů, což kontrolní orgán klasifikoval jako neoprávněné použití peněžních prostředků poskytnutých z Evropského sociálního fondu a státního rozpočtu a porušení rozpočtové kázně. SU byla povinna provést odvod za porušení rozpočtové kázně zpět do Národního fondu ve výši 1 053 Kč a do státního rozpočtu ve výši 186 Kč. Opatření: Poskytovatelem dotace nebyla vyplacena částka v celkové výši 1 239 Kč, tímto byla povinnost odvodu splněna. Penále, které v jednotlivých případech nepřesáhlo 500 Kč, Finanční úřad nevměřil.
7. Všeobecná zdravotní pojišťovna ČR, č. j. 3515/2012/12 - FVP, kontrola dodržování oznamovací povinnosti, stanovení vyměřovacích základů a výše pojistného, dodržování termínů splatnosti pojistného, oznamování pracovních úrazů. Výsledek kontrol: Nebyly zjištěny žádné nedostatky
8. Všeobecná zdravotní pojišťovna ČR, č. j. 1832/2012/6, kontrola dodržování oznamovací povinnosti, stanovení vyměřovacích základů a výše pojistného, dodržování termínů splatnosti pojistného, oznamování pracovních úrazů. Výsledek kontrol: Nebyly zjištěny žádné nedostatky.
9. Všeobecná zdravotní pojišťovna ČR, č. j. 3061/2012/6 - FPF, kontrola dodržování oznamovací povinnosti, stanovení vyměřovacích základů a výše pojistného, dodržování termínů splatnosti pojistného, oznamování pracovních úrazů. Výsledek kontrol: Nebyly zjištěny žádné nedostatky.
10. ČR-Státní energetická inspekce, č. j. 081302212/1433/12/80.104/Ha, kontrola dodržování ustanovení §6a odst. (10) zákona č. 406/2000 Sb., o hospodaření energií. Výsledek kontroly: SU jako vlastník budovy nevybavila do 7 let ode dne účinnosti tohoto zákona, vnitřní tepelné zařízení této budovy přístroji regulujícími dobavku tepelné energie konečným spotřebitelům, uložena pokuta ve výši 5 000 Kč a náklady správního řízení ve výši 1 000 Kč. Na základě jednání škodní komise SU bylo upuštěno od vymáhání náhrady, protože nebylo v kompetenci a silách zodpovědného zaměstnance této škodě předejít.
11. Hasičský záchranný sbor Moravskoslezského kraje, č. j. HSOS-7367-2/2012, kontrola dodržování povinností stanovených předpisy o požární ochraně. Výsledek kontroly: Bylo zjištěno, že požární dveře se samozavíračem nebyly ve zcela uzavřené poloze, čímž požární dveře nejsou úplně provozuschopné, v prostoru první chráněné únikové cesty typu A byly v jednotlivých předmětech umístěny předměty tak, že na chráněné únikové cestě bylo zvyšováno požární zatížení. Uložena pokuta ve výši 5 000 Kč a náklady řízení ve výši 1 000 Kč. Na základě jednání škodní komise SU zaměstnanci zodpovědní za vzniklou škodu uhradili v roce 2012 v hotovosti částku v celkové výši 6 000 Kč.

### **14.3.2 Zřízení, udržování a efektivnost vnitřního kontrolního systému**

Směrnice rektora č. 10/2011 O vnitřním finančním kontrolním systému na SU vymezuje funkce, činnost a základní postupy v rámci vnitřního kontrolního systému na SU.

Problematika řídicí kontroly je uvedena i v dalších vnitřních normách, např.:

- Směrnice rektora č. 3/2010 pro řízení, organizaci a výkon ekonomické činnosti, systému finančního řízení a zpracování účetnictví SU,
- Směrnice rektora č. 1/2010 k hospodaření a účtování majetku SU,



- Směrnice rektora č. 2/2009 O centrální evidenci smluv na SU,
- Směrnice rektora č. 2/2012 Statut interního auditu a pravidla činnosti kontrolního pracovníka na SU.

Hlavní cíle řídicí kontroly SU jsou zejména:

- dodržování právních předpisů, vnitřních předpisů a norem SU,
- hospodárné, efektivní a účelné použití veškerých finančních prostředků,
- sleduje a zjišťuje plnění rozhodujících úkolů SU k dodržení schválených záměrů a cílů,
- včasné a spolehlivé informování vedoucích orgánů SU o nakládání s finančními prostředky a prováděných operací a jejich průkazném zpracování,
- zajištění ochrany finančních prostředků proti rizikům, nesrovnalostem a jiným nedostatkům.

Na SU byl od 2. 1. 2004 zřízen útvar interního auditu. Od 1. 12.2011 existuje na SU oddělení interního auditu, kontroly, požární ochrany, bezpečnosti práce a krizového řízení (dále jen oddělení), které tvoří interní auditor, kontrolní pracovník a referent požární ochrany, bezpečnosti práce a krizového řízení. Oddělení je přímo podřízeno rektorovi SU. Odpovědnosti, pravomoci, povinnosti, předmět činnosti interního auditu a kontrolní činnosti pracovníka jsou upraveny ve směrnici rektora č. 2/2012 Statut interního auditu a pravidla činnosti kontrolního pracovníka na SU.

Činnost interního auditora na SU je zaměřena na:

dodržování obecně závazných právních a vnitřních předpisů, norem a směrnic,

- hodnocení kvality vnitřního řídicího a kontrolního systému SU,
- poskytování konzultační činnosti,
- dodržování hospodárného, efektivního a účelného výkonu při správě veřejných prostředků,
- hodnocení plnění přijatých opatření k nápravě zjištěných nedostatků z vykonaného auditu,
- rizika vztahující se k činnostem SU, zda jsou včas rozpoznána a zda jsou přijímána odpovídající opatření k jejich vyloučení nebo zmírnění,
- fungování řídicí kontroly se spolehlivými a včasnými provozními, finančními a jinými informacemi,
- hodnocení, zda dosahované výsledky při plnění rozhodujících úkolů poskytují dostatečné ujištění, že schválené záměry a cíle SU budou splněny.

V roce 2012 interní auditor provedl sedm interních auditů.

Seznam provedených interních auditů v roce 2012 na základě schváleného plánu:

- Přehled mzdových prostředků 2011,
- Doporučení a opatření ze Závěrečné zprávy o ověření účetní závěrky SU k 31. 12. 2011,
- Projekt Centrum excelence IT4Innovations.

Seznam provedených mimořádných auditů:

- Mzdová oblast Obchodně podnikatelské fakulty (2009-02/2012),
- Mzdová oblast děkanů a vedoucích zaměstnanců SU v Opavě (2009-2011),
- Mzdová oblast Obchodně podnikatelské fakulty (2006-2008),
- Studijní pobyt studenta Bc. Tomáše Kuděly na základě Dohody č. 05/2011 o studijním pobytu v zahraničí v rámci Rozvojových projektů MŠMT.

Výsledky byly prezentovány formou zpráv o zjištěních z vykonaného auditu. Zprávy obsahují úvod, předmět interního auditu, zjištění z vykonaného auditu, závěr, doporučení a snaží se být jasné, objektivní, stručné a konstruktivní. Výsledky kontrol a auditů vnitřního kontrolního systému jsou předávány vedení univerzity, závažné nedostatky nebyly v průběhu hodnoceného období zjištěny, a tudíž nebylo potřebné přijímat mimořádná opatření. Při provádění auditů byly dodržovány všechny základní standardy pro profesionální praxi včetně dodržování etických kodexů.

Kontrolní pracovník zjišťuje, zda kontrolované činnosti nejsou v rozporu s obecně platnými právními předpisy nebo vnitřními předpisy a normami SU, prověřuje účelnost, hospodárnost a efektivnost využívání finančních, hmotných a ostatních prostředků a majetku SU.

V roce 2012 kontrolní pracovník provedl šest plánovaných kontrol, čtyři následné a jednu doplňující kontrolu.

•Plánované kontroly:

1. Kontrola evidence žádostí studentů o sociální stipendia.
2. Kontrola evidence a poskytnutí stravenek.
3. Kontrola provozu služebních aut.
4. Kontrola dokumentace studia v programech CŽV.
5. Aktualizace vnitřních norem SU na základě platných norem.
6. Kontrola inventarizace majetku za rok 2011 – OPF.

•Následné kontroly

1. Následná kontrola opatření k odstranění zjištěných nedostatků v oblasti provozu vozidel.
2. Následná kontrola doložení účasti zaměstnanců na školení zajišťované SU k bezpečnosti práce, ochraně zdraví a požární ochrany.
3. Následná kontrola realizace opatření vztahující se k nedostatkům zjištěných při veřejných проверkách BP a PO.
4. Následná kontrola k inventarizaci majetku – OPF.

•Doplňující kontrola

1. Kontrola dodržování smluvních podmínek podnájmu v nebytových prostorech objektu Kosmos.

### **14.3.3 Informace o případech podezření na možné korupční jednání a o prokázaných případech korupčního jednání**

V roce 2012 nebyly zjištěny případy podezření na možné korupční jednání, ani nebylo prokázáno žádné korupční jednání.

## **14.4 Hodnocení vzdělávací činnosti mimo sídlo školy**

Hodnocení vzdělávací činnosti mimo sídlo školy zajišťované SU se provádí stejným způsobem jako v sídle školy. Konzultační střediska v Táboře a Trutnově nabízejí po personální, prostorové a materiální stránce podmínky odpovídající nárokům na vysokoškolské studium srovnatelné s podmínkami v Opavě.

# 15 Národní a mezinárodní excelence SU

## Členství SU v mezinárodních a profesních asociacích, organizacích a sdruženích:

Organizace	Stát	Status
AF ČR (Asociace profesionálních fotografů)	ČR	člen*
AMG (Asociace muzeí a galerií)	ČR	člen*
AHR (Asociace hotelů a restaurací ČR)	ČR	člen*
AMS (Americká matematická společnost)	USA	institucionální člen
AP (Academy of Photography)	Velká Británie	člen
APS (American Physical Society)	USA	člen
ASVSP (Asociace vzdělavatelů v sociální práci ČR)	ČR	člen
ČFS (Česká fyzikální společnost)	ČR	člen
ČKR (Česká konference rektorů)	ČR	člen
ČMS (Česká marketingová společnost)	ČR	člen
ČPF (Česko-polské fórum při Ministerstvu zahraničních věcí ČR)	ČR	člen
ČRK (Česko-ruská (rusko česká) komise historiků a archivářů)	ČR	člen
ČSASE (Czech society for studies of English)	ČR	člen
ČSE (Česká společnost ekonomická)	ČR	člen
ČSTUG (Československé sdružení uživatelů TeXu)	ČR	kolektivní člen
EASSW (European Association of Schools of Social Work)	Belgie	člen
ESHPh (European Society for the History of Photography)		
IAU (International Astronomical Union)	Francie	člen
IOP (Institute of Physics)	Velká Británie	fellow
IOP (Institute of Physics)	Velká Británie	člen fellowship panelu *)
JČMF (Jednota českých matematiků a fyziků)	ČR	člen
JSMF (Jednota slovenských matematiků a fyziků)	Slovensko	člen
MČSS (Masarykova česká sociologická společnost)	ČR	člen
NIBS (Network of International Business Schools)	Velká Británie	člen
PCTN (Polsko-czeskie towarzystwo naukowe)	Polsko	člen
RVŠ (Rada vysokých škol)	ČR	člen
Sdružení historiků ČR, Historický klub 1782	ČR	člen
SFS (Slovenská fyzikální spoločnosť)	SR	člen
SN ČR (Syndikát novinářů ČR)	ČR	člen
Svaz amerikanistů	ČR	člen
Svaz germanistů	ČR	člen
SVECR (Společnost vědeckých expertů cestovního ruchu)	ČR	člen
SOCR ČR (Svaz obchodu a cestovního ruchu ČR)	ČR	člen
US (Uměleckohistorická společnost)	ČR	člen

\*) Panel, který předkládá stanovisko k volbě nových fellows.

## 16 Rozvoj SU

### 16.1 Zapojení SU do Fondu rozvoje vysokých škol

Zapojení SU do Fondu rozvoje vysokých škol v roce 2012 (pouze pro veřejné vysoké školy)				
SU	Poskytnuté finanční prostředky v tis. Kč			
Tematický okruh	Počet přijatých projektů	Kapitálové	Běžné	CELKEM
A	4	5538	0	5538
B	0	0	0	0
C	0	0	0	0
E	0	0	0	0
F	3	0	378	378
G	1	0	73	73
<b>CELKEM</b>	<b>8</b>	<b>5538</b>	<b>451</b>	<b>5989</b>

### 16.2 Zapojení SU do Centralizovaných rozvojových projektů MŠMT

Zapojení SU do Centralizovaných rozvojových projektů MŠMT v roce 2012			
SU	Počet přijatých projekt	Poskytnuté finanční prostředky v tis. Kč	
		Kapitálové	Běžné
Program na podporu vzájemné spolupráce vysokých škol	3	773	828
Program na podporu vzájemné spolupráce tuzemských a zahraničních vysokých škol	0	0	0
Program na podporu otevřenosti vysokých škol	2	150	675
Program pro vyrovnávání příležitostí pro vysoké školy se sídlem na území hlavního města Prahy	0	0	0
<b>CELKEM</b>	<b>5</b>	<b>923</b>	<b>1503</b>

### 16.3 Institucionální rozvojový plán SU, jeho zhodnocení a naplňování stanovených cílů v souladu s Vyhlášením rozvojových programů pro veřejné VŠ pro rok 2012

Institucionální rozvojový plán SU v roce 2012				
SU	Poskytnuté finanční prostředky v tis. Kč		Naplňování stanovených cílů/indikátorů	
	Kapitálové	Běžné	Výchozí stav	Cílový stav
Podpora dalšího rozvoje výuky oborů Kulturní dramaturgie se zaměřením na divadlo a Audiovizuální tvorba	740	460		SPLNĚNO
Zajištění odpovídajících technických podmínek pro samostatnou činnost studentů a propojení teoretické a praktické výuky			0	vybudování speciálního pracoviště

<i>Umožnění působení významných odborníků</i>			3 zapojení pracovníci	10 zapojených pracovníků
<i>Vytvoření podmínek pro veřejné prezentace výsledků studentských uměleckých aktivit</i>			0	výběr, příprava a realizace prostor pro prezentaci studentské umělecké činnosti
<b>Podpora rozvoje konzultačních středisek Fakulty veřejných politik v Opavě</b>	<b>0</b>	<b>150</b>		<b>SPLNĚNO</b>
<i>Zkvalitnění podmínek pro poskytování vzdělávání doplněním o aktuální odbornou literaturu</i>			100%	150%
<i>Zvýšení propagace zaměřené vůči potenciálním uchazečům</i>			100%	200%
<b>Rozvoj Ústavu středoevropských studií (ÚSES)</b>	<b>0</b>	<b>500</b>		<b>SPLNĚNO</b>
<i>Podpora vědeckovýzkumné činnosti na SU formou zřízení a zajištění činnosti ÚSES na FVP</i>			zřízení ústavu schváleno Senátem FVP	vznik a funkční zajištění činnosti ÚSES
<i>nákup odborné literatury</i>			100%	140%
<b>Podpora rozvoje výuky studijního programu Gastronomie, lázeňství a turismu</b>	<b>1043</b>	<b>657</b>		<b>SPLNĚNO</b>
<i>Dovybavení specializovaného odborného pracoviště</i>			stávající vybavení	dovybavení specializovaného pracoviště o technologie popsané v příloze projektu
<i>Realizace systému rozšiřujících kurzů</i>			100%	plus pět rozšiřujících kurzů (kurz baristů, základy sommeliérství, navazující barmanské kurzy, zážitková gastronomie, team building)
<b>Informační a komunikační technologie</b>	<b>5150</b>	<b>563</b>		<b>SPLNĚNO</b>
<i>Rozvoj síťových služeb a komunikační infrastruktury</i>			stávající vybavení	nová zařízení vedoucí k rozvoji IP telefonie a síťových služeb s napájením po ethernetu, redundance datových center, posílení virtualizační platformy, zvýšení schopností bezpečnostního monitoringu a analýzy síťového provozu, doplnění síťové infrastruktury budované opavské metropolitní sítě o PoE switche, zlepšení dostupnosti a zvýšení zabezpečení sítě v kolejních objektech, obnova stávajícího zálohovacího systému
<i>Vybudování moderní multimediální počítačové učebny FVP</i>			0	pořízení a zapojení 20 počítačových sestav pro multimediální učebnu FVP
<i>Rozvoj technického zázemí MÚ v oblasti webových služeb</i>			stávající nevyhovující server	pořízení a zapojení webového serveru s příslušenstvím
<i>Nasazení nového informačního systému pro ubytovací a stravovací služby</i>			konec vývoje a podpory současného systému Faust s plánovaným ukončením provozu na konci roku 2012 (%)	nový systém ISKaM funkční na konci r. 2012 včetně tříleté servisní podpory v hodnotě (100%)

<i>Nasazení nových aktivních prvků páteřní vrstvy síťové infrastruktury v Opavě pro její budoucí redundanci</i>			0%	dosažení základních předpokladů pro redundanci páteřní vrstvy sítě v Opavě (50%)
<i>Dokončení oddělení přístupové a distribuční vrstvy v Opavě instalací stohovatelných switchů s 48 1G porty, 10GE uplinkem a podporou PoE</i>			oddělení přístupové a distribuční vrstvy (80%)	oddělení přístupové a distribuční vrstvy (100%)
<i>Pořízení nové 10 GE karty a potřebných modulů do centrálního aktivního prvku páteřní vrstvy síťové infrastruktury v Karvině a dále pro připojení serverové farmy switch s 48 1G porty a 10 GE uplinkem</i>			0%	10 GE páteřní vrstvy sítě v Karvině (50%) a odstranění potenciálního úzkého hrdla v konektivitě serverové farmy připojením serverů switchem s 10 GE uplinkem (100%)
<b>Podpora mezinárodních mobilit</b>	<b>0</b>	<b>1500</b>		<b>SPLNĚNO</b>
<i>Rozšířit a zatraktivnit nabídky mobilit pro studenty SU, zvláště pak studentů doktorských studijních programů, v rámci smluv o přímé spolupráci</i>			100% (rok 2011 - 77 studentoměsí-ců)	navýšení o 80% (rok 2012 - 140 studentoměsí-ců) Splněno na 94,5%
<b>Podpora společného mezinárodního studijního programu</b>	<b>0</b>	<b>250</b>		<b>SPLNĚNO</b>
<i>Připravit realizaci mezinárodního navazujícího studijního programu „joint degree“ ve spolupráci s partnerskými univerzitami na Slovensku a v Polsku</i>			0	předložení potřebných podkladů pro akreditaci navazujícího studijního programu
<b>Spolupráce s praxí</b>	<b>0</b>	<b>500</b>		<b>SPLNĚNO</b>
<i>Příprava a realizace workshopů se zaměstnavateli</i>			0	5 oborově realizovaných workshopů
<i>Vytvoření systému zpětné vazby studia a praxe v oblasti vytváření, uskutečňování a hodnocení profesně zaměřených studijních programů a oborů s cílem systematicky přizpůsobovat vzdělávací činnosti požadavkům zaměstnavatelů</i>			0	navržený systém zpětné vazby
<b>Podpora vybraných forem vzdělávání v rámci U3V</b>	<b>0</b>	<b>800</b>		<b>SPLNĚNO</b>
<i>Uskutečnění nových přednáškových cyklů na všech součástech SU</i>			0	realizace nových cyklů - plánováno 5, realizováno 9 (Došlo k drobné změně v jednom z přednáškových cyklů, kdy téma Knihovnictví a čtenářství bylo nahrazeno tématem Česká literatura 19. a 20. století)
<b>Podpora práce s talentovanou mládeží</b>	<b>0</b>	<b>300</b>		<b>SPLNĚNO</b>
<i>Podpoření nabídky mimoškolních vzdělávacích aktivit pro talentované žáky ve vybraných oborech na středních školách v zájmovém regionu</i>			0	vytvoření webového portálu, vytvoření sítě pedagogů SU, vytvoření sítě spolupracujících pedagogů, vytvoření 5 kurzů v prostředí Moodle
<i>Podpoření talentovaných středoškolských studentů z vybraných partnerských středních škol formou workshopů a soutěží</i>			0	realizace seminářů a workshopů ve 4 tematických okruzích

Poradenství	1084	1450		SPLNĚNO
Vybudování koncepce komplexního poradenského centra v budově Olbrichova s rozšířenou nabídkou poradenských služeb (studenti se ŠVP, psychologické, sociální, kariérové, studijní)			0	vytvoření Poradenského centra SU na Olbrichově ul. v Opavě
Realizace poradenských služeb a přednáškové činnosti pro studenty SU interními a externími pracovníky poradenského centra, společně s vhodnými stavebními a terénními úpravami prostor respektujícími potřeby handicapovaných studentů			poskytované služby na jednotlivých součástech	Zabezpečení služeb centralizovaným pracovištěm SU v rozsahu tří pracovních úvazků pro jednotlivé oblasti poradenství s detašovaným pracovištěm v Karvině
Propagace a marketing	0	1000		SPLNĚNO
Rozšíření nabídky SU v oblasti propagace a marketingu formou rozšíření pracoviště PR o jednoho pracovníka zaměřeného na práci s elektronickými zdroji			stávající činnost PR	rozšíření o zřízení elektronických novin SU a vypracování a realizace systému přístupu SU k sociální síti
<b>CELKEM</b>	<b>8017</b>	<b>8130</b>		

## 16.4 Rozvojový fond SU

Název projektu	Řešitel	Přidělené prostředky (v Kč)	
		INV	NIV
Vybavení kabinetu audiovizuální tvorby	prof. RNDr. Zdeněk Stuchlík, CSc.	178.560	130.800
Rozšíření knihovního fondu Univerzitní knihovny Slezské univerzity v Opavě	Mgr. Zuzana Tichá	0	585.319
<b>CELKEM</b>		<b>178.560</b>	<b>716.119</b>

## 16.5 Zapojení do programů financovaných ze Strukturálních fondů EU

### SU žadatel

	Opatření (název)	Projekt	Doba realizace projektu	Poskytnutá částka pro SU v (tis.) Kč běžné/kapitálové	Poskytnutá částka (v Kč) pro SU na rok 2012 běžné	Poskytnutá částka (v Kč) pro SU na rok 2012 investiční
OP Vzdělávání pro konkurenceschopnost	OPVK 1.2 Rovné příležitosti dětí a žáků, včetně dětí a žáků se speciálními vzdělávacími potřebami	Podpora zavádění expresivních terapií do výuky žáků se speciálními vzdělávacími potřebami v MSK	34	2 847,20	1 345,13	0
OP Vzdělávání pro konkurenceschopnost	OPVK 2.2 - Vysokoškolské vzdělávání	Rozvoj kompetencí managementu a pracovníků VŠ MSK (s podporou ICT)	36	12 050,14/ 491,00	3 670,30	0
OP Vzdělávání pro konkurenceschopnost	OPVK 2.2 - Vysokoškolské vzdělávání	Inovace a modernizace výuky a zvyšování odborných kompetencí	27	9 331,44/ 150,00	3 772,84	149,99
OP Vzdělávání pro konkurenceschopnost	OPVK 2.2 - Vysokoškolské vzdělávání	Inovace studijního programu 7105 Historické vědy na Slezské univerzitě	24	4 540,95	2373,42	194,50
OP Vzdělávání pro konkurenceschopnost	OPVK 2.2 - Vysokoškolské vzdělávání	Implementace mezioborových vazeb účetnictví a daňových předmětů do bakalářského studijního programu Ekonomika a management navazujícího magisterského programu Ekonomika a management	36	9 644,69	2105,82	0
OP Vzdělávání pro konkurenceschopnost	OPVK 2.2 - Vysokoškolské vzdělávání	Sociálně patologické jevy v pregraduálním vzdělávání	36	2 605,86	684,84	0
OP Vzdělávání pro konkurenceschopnost	OPVK 2.2 - Vysokoškolské vzdělávání	Tvorba studijních materiálů a pilotní realizace vzdělávacích kurzů jako základ inovace studijního oboru Lázeňství a turismus	36	3 480,82	729,72	0
OP Vzdělávání pro konkurenceschopnost	OPVK 2.2 - Vysokoškolské vzdělávání	Inovace studijního programu Angličtina Němčina	36	8 917,05	3 522,73	0



	<b>Opatření (název)</b>	<b>Projekt</b>	<b>Doba realizace projektu</b>	<b>Poskytnutá částka pro SU v (tis.) Kč běžné/kapitálové</b>	<b>Poskytnutá částka (v Kč) pro SU na rok 2012 běžné</b>	<b>Poskytnutá částka (v Kč) pro SU na rok 2012 investiční</b>
OP Vzdělávání pro konkurenceschopnost	OPVK 2.2 - Vysokoškolské vzdělávání	Inovace studijního programu Ošetřovatelství na Slezské univerzitě v Opavě	36	7 938,41	2 485,01	0
OP Vzdělávání pro konkurenceschopnost	OPVK 2.2 - Vysokoškolské vzdělávání	Inovace bakalářských studijních oborů se zaměřením na spolupráci s praxí	36	5 497,84/ 320,00	1 941,52	0
OP Vzdělávání pro konkurenceschopnost	OPVK 2.2 - Vysokoškolské vzdělávání	Inovace studijních programů na Slezské univerzitě v Opavě, Obchodně podnikatelské fakultě v Karviné	36	35 637/2 953,10	6 096,66	0
OP Vzdělávání pro konkurenceschopnost	OPVK 2.2 - Vysokoškolské vzdělávání	Zkvalitnění výuky a poskytovaných služeb podporující rovný přístup ke vzdělávání	36	26 520,24/7 441	6 368,59	3 290
OP Vzdělávání pro konkurenceschopnost	OPVK 2.2 - Vysokoškolské vzdělávání	Interdisciplinární vzdělávání v ICT s jazykovou kompetencí	36	27 532,33/1 162,11	10 873,89	1 452,11
OP Vzdělávání pro konkurenceschopnost	OPVK 2.2 - Vysokoškolské vzdělávání	Intenzifikace internacionálních, mezioborových a intersektorálních přístupů při studiu	36	44 053/4 687,84	14 961,53	4 687,84
OP Vzdělávání pro konkurenceschopnost	OPVK 2.2 - Vysokoškolské vzdělávání	Zkvalitnění výuky muzejní konzervace a restaurování a průzkumu historických materiálů	36	12 918, 27/600	4 461, 82	600
OP Vzdělávání pro konkurenceschopnost	OPVK 2.3 - Lidské zdroje ve výzkumu a vývoji	Podpora zapojení do mezinárodních sítí teoretického a observačního výzkumu v oblasti relativistické astrofyziky kompaktních objektů	36	29 264,93/ 450	4 538,29	0
OP Vzdělávání pro konkurenceschopnost	OPVK 2.3 - Lidské zdroje ve výzkumu a vývoji	Další vzdělávání mladých výzkumných pracovníků	36	5661,45	1 504,85	0

	<b>Opatření (název)</b>	<b>Projekt</b>	<b>Doba realizace projektu</b>	<b>Poskytnutá částka pro SU v (tis.) Kč běžné/kapitálové</b>	<b>Poskytnutá částka (v Kč) pro SU na rok 2012 běžné</b>	<b>Poskytnutá částka (v Kč) pro SU na rok 2012 investiční</b>
OP Vzdělávání pro konkurenceschopnost	OPVK 2.3 - Lidské zdroje ve výzkumu a vývoji	Posílení konkurenceschopnosti výzkumu a vývoje informačních technologií v Moravskoslezském kraji	36	12 147,81/ 149,94	5 127,57	958,02
OP Vzdělávání pro konkurenceschopnost	OPVK 2.3 - Lidské zdroje ve výzkumu a vývoji	Cíleným výzkumem v oblasti malého a středního podnikání k dosažení konkurenceschopné znalostní ekonomiky	36	2 0249,83/ 605,00	4 671,81	0
OP Vzdělávání pro konkurenceschopnost	OPVK 2.3 - Lidské zdroje ve výzkumu a vývoji	Rozvoj vědeckých kapacit Matematického ústavu Slezské univerzity v Opavě	36	25 303,62/ 350	1 025,73	0
OP Vzdělávání pro konkurenceschopnost	OPVK 2.3 - Lidské zdroje ve výzkumu a vývoji	Rozvoj vědeckých kapacit Slezské univerzity v Opavě	36	9 693,24	3 415,52	0
OP Vzdělávání pro konkurenceschopnost	OPVK 2.3 - Lidské zdroje ve výzkumu a vývoji	Historizace střední Evropy jako téma pro rozvoj lidského potenciálu v oblasti výzkumu, inovací, vzdělávání a zapojení současných a budoucích vědeckovýzkumných pracovníků do mezinárodních VaV aktivit	36	25 621,03	4 869, 22	0
OP Vzdělávání pro konkurenceschopnost	OPVK 2.3 - Lidské zdroje ve výzkumu a vývoji	Popularizace nejnovějších výzkumných a vědeckých výsledků ÚHV FPF SÚ v oblasti historických věd v rámci středoevropské komparace	36	15 247,77/ 260	5 076, 73	260
OP Vzdělávání pro konkurenceschopnost	OPVK 3.2 - Podpora nabídky dalšího vzdělávání	Modulový systém dalšího vzdělávání volených zástupců územních samosprávných celků	36	4 718,09/ 298,00	1 532, 59	280,80

	<b>Opatření (název)</b>	<b>Projekt</b>	<b>Doba realizace projektu</b>	<b>Poskytnutá částka pro SU v (tis.) Kč běžné/kapitálové</b>	<b>Poskytnutá částka (v Kč) pro SU na rok 2012 běžné</b>	<b>Poskytnutá částka (v Kč) pro SU na rok 2012 investiční</b>
OP Vzdělávání pro konkurenceschopnost	OPVK 3.2 - Podpora nabídky dalšího vzdělávání	Posílení konkurenceschopnosti zaměstnanců malých a středních firem v MSK prostřednictvím vzdělávání v oblasti mezinárodního obchodu a exportu	36	4 819,65/ 130,00	1 894,58	0
	OPPS CZ-PL	Osoba se zdravotním postižením mým sousedem	12	346,11	0	0
<b>Celkem SU žadatel</b>				<b>164 695,86/ 18 092,99</b>	<b>44 473,47</b>	<b>11 873,26</b>
<b>Celkem SU CZ-PL</b>				<b>346,11</b>	<b>0</b>	<b>0</b>

### SU partner

<b>Operační program (název)</b>	<b>Opatření (název)</b>	<b>Projekt</b>	<b>Doba realizace projektu</b>	<b>Poskytnutá částka pro SU v (tis.) Kč běžné/kapitálové</b>	<b>Poskytnutá částka (v Kč) pro SU na rok 2012 běžné</b>	<b>Poskytnutá částka (v Kč) pro SU na rok 2012 investiční</b>	<b>Řešitel</b>
OP Vzdělávání pro konkurenceschopnost	OPVK 1.2 - Rovné příležitosti dětí a žáků, včetně dětí a žáků se speciálními vzdělávacími potřebami	Příprava neslyšících žáků a absolventů SŠ ve Zlínském kraji pro lepší uplatnění na trhu práce	30	327,80	104,64	0	Free Art s.r.o. Ostrava
OP Vzdělávání pro konkurenceschopnost	OPVK 1.2 - Rovné příležitosti dětí a žáků, včetně dětí a žáků se speciálními vzdělávacími potřebami	Výuka finanční gramotnosti pro sluchově postižené žáky středních škol ve Zlínském kraji	34	178,42	31,49	0	Free Art s.r.o. Ostrava
OP Vzdělávání pro konkurenceschopnost	OPVK 2.2 - Vysokoškolské vzdělávání	Zvyšování odborných kompetencí akademických pracovníků Ostravské univerzity v Ostravě a Slezské univerzity v Opavě	36	1 628,66	297,78	0	OU
OP Vzdělávání pro konkurenceschopnost	OPVK 2.4 - Partnerství a sítě	AGENT	36	1 758,05	535,97	0	VŠB - TU

Operační program (název)	Opatření (název)	Projekt	Doba realizace projektu	Poskytnutá částka pro SU v (tis.) Kč běžné/kapitálové	Poskytnutá částka (v Kč) pro SU na rok 2012 běžné	Poskytnutá částka (v Kč) pro SU na rok 2012 investiční	Řešitel
OP Vzdělávání pro konkurenceschopnost	OPVK 2.4 - Partnerství a sítě	Mezioborové partnerství pro umělou inteligenci	36	833,14	278,00*	0	Západočeská univerzita v Plzni
OP Vzdělávání pro konkurenceschopnost	OPVK 2.4 - Partnerství a sítě	Partnerská síť informačních profesionálů (PARTSIP)	36	0	0	0	Masarykova univerzita Brno
OP Vzdělávání pro konkurenceschopnost	OPVK 2.4 - Partnerství a sítě	Národní klastr informačního vzdělávání (NAKLIV) – Podpora spolupráce a transfer znalostí	36	0	0	0	Masarykova univerzita Brno
<b>Celkem SU – partner</b>				<b>4 726,07</b>	<b>1 247,88</b>		
<b>Celkem (OPVK)</b>				<b>169 421,93/18 092/99</b>	<b>45 721,35</b>	<b>11 873,260</b>	
OP Cezhraničnej spolupráce SR-ČR	OP CS SR-ČR 1.4 - Rozvoj podnikatel'ského a inovačného prostredia	Inovácie – cesta k zvyšovaniu konkurenčnej schopnosti a rozvoju regiónov	36	224,28 EUR	1308,67	0	Žilinská univerzita v Žiline
<b>Celkem (OPPS SR-ČR)</b>				<b>224,28 EUR (5607 Kč)</b>	<b>1308,67</b>	<b>0</b>	
OP Výzkum a vývoj pro inovace	OP VaVpI 1.1 – Evropská centra excelence	Centrum excelence IT4Innovations	82	15947,30/6706,50	3502,04	6706,50	VŠB - TU
<b>Celkem (OP VaVpI)</b>				<b>15947,30/6706,50</b>	<b>3502,04</b>	<b>6706,50</b>	
<b>Celkem (OPVK, OP VaVpI OPPS SR-ČR)</b>				<b>191 322,30/24 799,49</b>	<b>50 532,06</b>	<b>18 579,76</b>	

## 17. Závěr

Slezská univerzita v Opavě realizovala v roce 2012 standardní vzdělávací a vědeckovýzkumné aktivity. K 31. prosinci 2012 měla akreditováno celkem 52 studijních programů v prezenční i kombinované formě studia. Vedle bakalářských, magisterských a navazujících magisterských studijních programů realizovala rovněž 9 programů doktorského studia, a to 4 v oblasti věd přírodních, 3 v oblasti věd společenských, jeden ekonomický a jeden umělecký studijní program. Ve fyzice, historii a matematice disponovala SU oprávněním habilitačního a jmenovacího řízení.

K 31. 10. 2012 studovalo na SU celkem 7952 studentů, z toho 5894 v bakalářských, 83 v magisterských a 1720 v navazujících magisterských studijních programech. V doktorských studijních programech studovalo 255 doktorandů.

Na SU působil v roce 2012 celkem 263 akademických pracovníků, z toho 18 profesorů a 46 docentů.

Pracovníci SU v roce 2012 využívali prostředky poskytnuté Grantovou agenturou České republiky pro 21 výzkumných projektů, 22 grantů bylo řešeno v rámci interního grantového systému SU a 34 studentských projektů bylo univerzitou podpořeno v systému studentské grantové soutěže.

V rámci výstupů z vědecké a umělecké činnosti bylo vydáno celkem 39 monografií, z toho 8 v zahraničí, 63 studií v impaktovaných časopisech a dalších 107 článků a studií v recenzovaných neimpaktovaných časopisech. Vydáno bylo rovněž 67 učebních textů.

V roce 2012 získali studenti i pracovníci SU významná ocenění jak v republikovém, tak v mezinárodním měřítku. K nejvýznamnějším patří umístění studentů ÚHV FPF na prvním a třetím místě na XVII. Celostátní studentské vědecké konferenci Historie 2011 a studentů oboru Audiovizuální tvorba, kteří obdrželi hlavní cenu Mezinárodního filmového festivalu Ekofilm 2012 v kategorii Člověk a společnost. Ve vědecké a odborné činnosti pracovníků SU obdržela publikace, jejímž spoluautorem byl doc. Jiří Knapík z ÚHV FPF, vedle řady ocenění rovněž cenu MAGNESIA LITERA 2012 v kategorii literatury faktu. Mgr. Janu Pohribnému z ITF bylo v roce 2012 uděleno ocenění Osobnost české fotografie roku 2011.

Trvalá pozornost byla v roce 2012 věnována problematice udržení a zvyšování kvality akademických činností, a to jak pečlivou přípravou akreditačních materiálů, tak rovněž využíváním dotazníkových šetření pro hodnocení kvality ze strany studentů. Byla uplatňována stimulační opatření na podporu odborného růstu pracovníků SU. V rámci zkvalitnění řízení celouniverzitních útvarů pokračovala stabilizace Ústřední knihovny SU a byly vytvářeny podmínky pro činnost celouniverzitního poradenského centra.

V roce 2012 byl poprvé ve vazbě na Dlouhodobý záměr vzdělávací a vědecké, výzkumné, vývojové a inovační, umělecké a další tvůrčí činnosti SU na období 2011-2015 a jeho každoroční aktualizaci realizován Institucionální rozvojový plán, zaměřený na 8 hlavních priorit (optimalizaci struktury SU, rozvoj ICT a jejich služeb, vytváření podmínek k intenzivnímu zapojení do mezinárodní spolupráce ve vzdělávání, výzkumu, vývoji, inovacích a umělecké činnosti, otevření SU spolupráci s praxí, zvýraznění úlohy SU v celoživotním vzdělávání, snižování bariéry v přístupu ke vzdělávání a v průběhu studia, přizpůsobení poradenské služby potřebám studentů, uchazečů o studium na SU, absolventů SU a zaměstnanců, zlepšování prezentací navenek i dovnitř).

Celkové výsledky činnosti za rok 2012 lze hodnotit pozitivně, neboť se i za podmínek již chronického podfinancování vysokých škol, projevujícího se v celé řadě oblastí, podařilo udržet rozvojovou křivku na zespupné úrovni.

## 18 Příloha č. 1

### SEZNAM POUŽITÝCH ZKRATEK

- AK – Akreditační komise
- AP – Akademická poradna
- AV ČR – Akademie věd ČR
- BP – Bezpečnost práce
- CCŽV – Centrum celoživotního vzdělávání
- CEEOL – Central and Eastern European Online Library
- CEEPUS - Central European Exchange Programme for University Studies
- CERN – evropská organizace pro jaderný výzkum European Organization for Nuclear Research
- CESNET – Czech Education and Scientific NETwork
- CIT – Centrum informačních technologií
- ČŽV – Čeloživotní vzdělávání
- ČMS – Česká marketingová společnost
- DS Label – Diploma Supplement
- DSP – Doktorský studijní program
- ECTS Label – European Credit Transfer Systém
- EF UMB – Ekonomická fakulta Univerzity Mateja Bela Banská Bystrica
- ERASMUS - EuRoepan Community Action Scheme for the Mobility of University Students
- ESF – Evropský sociální fond
- EU – Evropská unie
- EUNIS – Evropská organizace pro univerzitní informační systémy programy
- FIS VŠE – Fakulta informatiky a statistiky Vysoké školy ekonomické v Praze
- FPF – Filozoficko-přírodovědecká fakulta Slezské univerzity v Opavě
- FRIM – Fond reprodukce investičního majetku
- FVP – Fakulta veřejných politik Slezské univerzity v Opavě
- GA ČR – Grantová agentura České republiky
- ICT – Informační a komunikační technologie
- IGS – Interní grantová soutěž
- ISBN – International Standard Book Number - mezinárodní standardní číslování knih
- ISPROFIN/EDS – Informační systém programového financování/Evidenční dotační systém
- ISSN – International Standard Serial Number - mezinárodní standardní číslování seriálových publikací
- IS/STAG – Informační systém studijní agendy
- IT – Informační technika
- ITF – Institut tvůrčí fotografie
- JIS – Jednotný identifikační systém
- KCJ – Katedra cizích jazyků
- K/D – Kombinované/Distanční
- KEK – Katedra ekonomie
- KKOV - Klasifikace kmenových oborů vzdělání
- KPS – Komorní pěvecký sbor Slezské univerzity v Opavě
- KPSS – Komunitní plánování sociálních služeb
- LDAP - Lightweight Directory Access Protocol
- LOFT – rentgenová laboratoř Large Observatory For X-ray Timing
- LLP – Lifelong Learning Programme
- MOA – Moravskoslezská obchodní akademie
- MSK – Moravskoslezský kraj
- MŠMT ČR – Ministerstvo školství, mládeže a tělovýchovy České republiky

MÚ – Matematický ústav Slezské univerzity v Opavě  
NAKLIV – Národní klastr informačního vzdělávání  
NIV - Neinvestice  
OA – Obchodní akademie  
OP – Operační program  
OPF – Obchodně podnikatelská fakulta v Karviné Slezské univerzity v Opavě  
OP PS ČR-PR – Operační program příhraniční spolupráce ČR-Polsko  
OPVK – Operační program vzdělávání pro konkurenceschopnost  
OS Trianon – Občanské sdružení Trianon Český Těšín  
OSVČ – osoba samostatně výdělečně činná  
OU – Ostravská univerzita  
OTRS - Open Ticket Request System  
P - prezenční  
PO – Požární ochrana  
REPEC - Research Papers in Economics  
RIV – Rejstřík informací o výsledcích  
RUV – Registr uměleckých výstupů  
SF – Sociální fond  
SGS – Studentská grantová soutěž  
SIMS – Sdružené informace matrik studentů  
SP – Studijní program  
SU – Slezská univerzita v Opavě  
SVP – Specifické vzdělávací potřeby  
SZNN – Stroje a zařízení nezahrnované do nákladů staveb  
SZZk – Státní závěrečná zkouška  
VaV – Věda a výzkum  
VCK – Vzdělávací centrum v Krnově  
VC – Vzdělávací centrum Slezské univerzity v Opavě  
VOŠ – Vyšší odborná škola  
VŠB-TU – Vysoká škola báňská – Technická univerzita  
VŠE – Vysoká škola ekonomická  
VVŠ – Veřejná vysoká škola  
VZ – Výzkumný záměr  
ÚA – Ústav archeologie  
ÚBK – Ústav bohemistiky a knihovnictví  
ÚF – Ústav fyziky  
ÚHV – Ústav historických věd  
ÚI – Ústav informatiky  
UK – Univerzitní knihovna Slezské univerzity v Opavě  
ÚO – Ústav ošetřovatelství  
ÚP – Úřad práce  
ÚSES – Ústav střeoevropských studií  
ÚVSRP – Ústav veřejné správy a regionální politiky  
U3V – Univerzita třetího věku

Tento dokument byl projednán ve Vědecké radě Slezské univerzity v Opavě dne 14. května 2013, Správní radou Slezské univerzity v Opavě dne 20. května 2013 a schválen Akademickým senátem Slezské univerzity v Opavě dne 3. června 2013.

*Hodnocení činnosti za rok 2012*

*vydal rektorát Slezské univerzity v Opavě v červnu 2013.*

*Redakce doc. RNDr. František Koliba, CSc., Vladislava Schmidová,*

*technická redakce Ivan Augustin, Tomáš Kramný.*

*Tisk rektorát Slezské univerzity v Opavě.*