

Výroční zpráva o činnosti za rok 2015

Slezské univerzity v Opavě,
Obchodně podnikatelské fakulty v Karviné



**SLEZSKÁ
UNIVERZITA**

OBCHODNĚ PODNIKATELSKÁ
FAKULTA V KARVINÉ

Obsah

1	Úvodní slovo děkana	8
2	Základní údaje o fakultě	10
2.1	Úplný název, používaná zkratka a adresa	10
2.2	Organizační schéma fakulty	11
2.3	Složení orgánů fakulty	12
2.3.1	Vedení fakulty	12
2.3.2	Vědecká rada fakulty	12
2.3.3	Akademický senát fakulty	15
2.3.4	Disciplinární komise	16
2.3.5	Další poradní orgány a komise	17
2.4	Zastoupení SU v reprezentaci Českých vysokých škol	18
2.5	Poslání, vize a strategické cíle fakulty	18
2.6	Změny v oblasti vnitřních předpisů	19
3	Studijní programy, organizace studia a vzdělávací činnost	21
3.1	Akreditované studijní programy	21
3.2	Studijní programy AKREDITOVANÉ v cizím jazyce	22
3.3	Akreditované studijní programy uskutečňované společně s vyšší odbornou školou	23
3.4	Využívání kreditního systému, Diploma Supplement Label a ECTS Label	23
3.5	Další vzdělávací aktivity	24
4	Studenti	26
4.1	Studenti v akreditovaných studijních programech	26
4.2	Studenti samoplátci	27
4.3	Studenti ve věku nad 30 let	27
4.4	Neúspěšní studenti v akreditovaných studijních programech	28
4.5	Opatření ke snižování studijní neúspěšnosti	29
5	Absolventi	31
5.1	Absolventi akreditovaných studijních programů	31
5.2	Spolupráce s absolventy	32
5.3	Uplatnění absolventů na trhu práce	32
5.4	Spolupráce s regionem, propojení teorie a praxe a spolupráce s odběratelskou sférou	33
6	Zájem o studium	35
6.1	Zájem o studium na SU OPF	35
6.2	Charakter přijímacích zkoušek na SU OPF	36
6.3	Studenti navazujícího magisterského studia a doktorského studia, kteří úspěšně absolvovali předchozí typ studia na jiné vysoké škole	36
6.4	Spolupráce SU OPF se středními školami	37
7	Akademičtí pracovníci	39
7.1	Akademičtí pracovníci	39
7.2	Věkové struktura akademických a vědeckých pracovníků	40
7.3	Akademičtí pracovníci podle rozsahu pracovních úvazků a nejvyšší dosažené kvalifikace	40
7.4	Akademičtí pracovníci s cizím státním občanstvím	41
7.5	Docenti a profesori jmenováni v roce 2015	41
7.6	Kurzy dalšího vzdělávání akademických pracovníků	41
7.7	Kariérní řád pro akademické pracovníky a motivační nástroje pro odměňování zaměstnanců	42

8	Sociální záležitosti studentů a zaměstnanců.....	44
8.1	Stipendia studentů dle počtu studentů.....	44
8.2	Poradenské služby poskytované na SU OPF.....	45
8.3	Studenti se specifickými potřebami.....	46
8.4	Mimořádně nadaní studenti.....	46
8.5	Ubytovací a stravovací služby.....	47
8.6	Ocenění zaměstnanců a studentů SU OPF.....	47
9	Infrastruktura 50	
9.1	Materiální technické a informační zajištění – Investiční akce hrazené z vlastních zdrojů financování.....	50
9.2	Informační a komunikační služba a dostupnost informační infrastruktura.....	51
9.2.1	Univerzitní knihovna, pracoviště Karviná.....	51
9.2.2	Informační technologie.....	52
10	Celoživotní vzdělávání.....	56
10.1	Kurzy celoživotního vzdělávání.....	56
10.2	Účastníci kurzu celoživotního vzdělávání.....	57
11	Výzkumná, vývojová a další tvůrčí činnost.....	60
11.1	Výzkumná, vývojová a další tvůrčí činnost z pohledu dlouhodobého záměru MŠMT a dlouhodobého záměru SU OPF.....	60
11.1.1	Přehled realizovaných vědecko-výzkumných a tvůrčích výstupů.....	61
11.2	Propojení tvůrčí činnosti s činností vzdělávací.....	62
11.3	Zapojení studentů do tvůrčí činnosti SU OPF.....	62
11.4	Účelové finanční prostředky na výzkum, vývoj a inovace.....	63
11.4.1	Granty, výzkumné projekty, patenty a další tvůrčí aktivity.....	63
11.5	Vědecké konference (spolu)pořádané SU OPF.....	65
11.6	Podpora studentů doktorských studijních programů a pracovníků na postdoktorandských pozic.....	66
11.7	Spolupráce s aplikační sférou na tvorbě a uskutečňování studijních programů.....	66
11.8	Smlouvy uzavřené se subjekty aplikační sféry na využití výsledků výzkumu, vývoje a inovací.....	67
11.9	Zapojení odborníků z aplikační sféry do výuky a akreditovaných studijních oborech.....	67
11.10	Studijní obory s povinným absolvováním odborné praxe po dobu alespoň 1 měsíce.....	68
11.11	Příjmy z prodeje licencí v roce 2015.....	69
11.12	Příjmy ze smluvních zakázek za uskutečňování smluvního výzkumu a vývoje.....	69
11.13	Příjmy z placených kurzů prohlubujících kvalifikaci zaměstnanců subjektů aplikační sféry.....	69
11.14	Příjmy, které SU OPF obdržela jako úhradu činnosti provedené v rámci odborných konzultací a poradenství nebo odborné činnosti pro subjekty aplikační sféry.....	70
11.15	Působení SU OPF v regionu.....	70
12	Internacionalizace.....	72
12.1	Strategie su opf pro rozvoj mezinárodních vztahů a mezinárodního prostředí.....	72
12.2	Zapojení SU OPF do mezinárodních vzdělávacích programů, vč. mobility.....	74
12.3	Mobilita studentů a akademických pracovníků podle zemí.....	75
13	Zajišťování kvality a hodnocení realizovaných činností.....	77
13.1	Vnitřní hodnocení kvality vzdělávání.....	77
13.2	Vnější hodnocení kvality.....	77
14	Národní a mezinárodní excelence SU OPF.....	80
14.1	Členství SU OPF v mezinárodních asociacích, organizacích a sdruženích.....	80
14.2	Členství SU OPF v domácích profesních asociacích, organizacích a sdruženích.....	81
15	Rozvoj SU OPF.....	83
15.1	Zapojení SU OPF do centralizovaných projektů MŠMT.....	83
15.2	Institucionální rozvojový plán SU.....	83
	Závěr.....	85



Slezská univerzita
Obchodně podnikatelská fakulta

Obchodně podnikatelská fakulta

1

ÚVODNÍ SLOVO DĚKANA



1 Úvodní slovo děkana

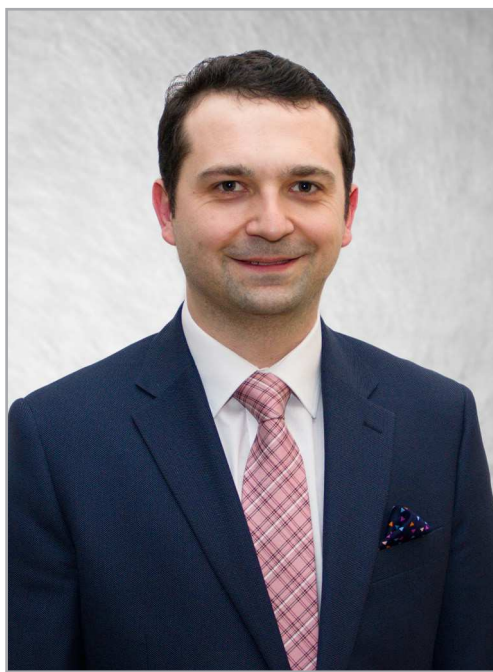

Výroční zpráva o činnosti každé fakulty je z velké míry především sestava údajů, ukazatelů a dalších převážně statistických a dokumentaristických informací. Vyplývá to jednak z předepsané struktury, ale také z nutnosti v relativně ucelené formě popsat činnosti a výsledky fakulty v celé řadě oblastí její činnosti. Osobně je ale přesvědčen, že kromě toho by výroční zpráva měla také vypovídat o tom, jak žije akademická obec fakulty, jaké radosti a starosti přináší členům akademické obce studium a práce na fakultě a jakým způsobem fakulta přispívá do života a fungování společnosti a svého okolí. Rád bych proto k tomuto účelu využil i své úvodní slovo.

Rok 2015, který je v předkládané výroční zprávě podrobně popsán a zdokumentován, byl pro Obchodně podnikatelskou fakultu v Karviné mimořádně významný. Právě v tomto roce jsme si připomínali a oslavovali 25. výročí založení fakulty. Jsem nesmírně rád, že s odstupem několika týdnů mohu konstatovat, že se celý rok 2015, včetně oslav a doprovodných akcí, vydařil. Dovolte mi zmínit na tomto místě ty nejvýznamnější.

Rok 25. výročí fakulty jsme v únoru zahájili reprezentačním plesem, který se po mnoha letech vrátil do seznamu pravidelných akcí, které fakulta pořádá pro své zaměstnance, studenty a partnery z řad firem a podnikatelů, komunální sféry, státní správy a samosprávy. Již od začátku roku byly zahájeny práce na přípravě knižní publikace, která poutavě mapuje dosavadní existenci a činnost fakulty. Publikace se může pyšnit nejenom krásnou grafickou úpravou, ale také bohatou sbírkou fotografií a osobními příspěvky osobností, které se významně zapsaly do historie fakulty. Kromě této nádherné knihy fakulta vydala i speciální číslo časopisu „Otevřeně, Poutavě, neFormálně“, které přineslo pestrou mozaiku vzpomínek a zážitků absolventů fakulty na léta strávená studiem v Karvině.

Toto speciální číslo bylo vydáno u příležitosti nejvýznamnější akce, kterou fakulta v rámci oslav 25. výročí pořádala, a to listopadového setkání absolventů. Příjemně překvapení jsme byli zejména zájmem absolventů o účast. Budovu fakulty nakonec zaplnilo více než 600 spokojených absolventů. V září byl uspořádán první ročník běžeckého závodu na 5 km „Vyběhněte s děkanem“, kterého se zúčastnilo 90 běžců z řad zaměstnanců a studentů fakulty a rekreačních běžců z širokého okolí. V listopadu fakulta uspořádala akci „Daruj krev s OPF“, v jejímž rámci zhruba 40 studentů fakulty bezplatně darovalo krev. Potěšující byla zejména skutečnost, že většina z nich byla prvodárcem. Do výčtu akcí je třeba zařadit i říjnové slavnostní zahájení akademického roku a také několik vědeckých konferencí.

Je potěšující, že kromě vydařených oslav 25. výročí založení se fakulta může pochlubit i výbornými výsledky v oblasti pedagogické, vědecko-výzkumné nebo ve sféře zahraničních styků. O těch se podrobně dozvíte v následujících pasážích výroční zprávy. Rád bych na závěr poděkoval všem svým spolupracovníkům za práci vykonanou pro fakultu v roce 2015. Výroční zpráva je tak symbolickým souhrnem našeho společného úsilí.

prof. Ing. Daniel Stavárek, Ph.D., děkan

2

ZÁKLADNÍ ÚDAJE O FAKULTĚ



2 Základní údaje o fakultě

Obchodně podnikatelská fakulta v Karviné byla zřízena v roce 1990 jako součást Masarykovy univerzity v Brně. Od roku 1991 se stala součástí Slezské univerzity v Opavě dle zákona č. 314/1991 Sb., o zřízení Slezské univerzity, Jihočeské univerzity, Západočeské univerzity, Univerzity Jana Evangelisty a Ostravské univerzity, který nabyl účinnosti dne 28. září 1991.

Za 25 let existence si Obchodně podnikatelská fakulta vybudovala v Karviné, v regionu i mezi ekonomicky orientovanými fakultami v České republice pevné postavení. Výrazně je zapojena do mezinárodních, celostátních i regionálních aktivit. Fakulta poskytuje ekonomické vzdělání v bakalářských a navazujících magisterských studijních programech i v doktorském studijním programu. Vzdělávání se uskutečňuje v prezenční a kombinované formě studia. V roce 2015 získala fakulta oprávnění konat habilitační řízení v oboru Podniková ekonomika a management.

2.1 Úplný název, používaná zkratka a adresa

Bližší informace o Obchodně podnikatelské fakultě v Karviné naleznete na webových stránkách, které se nachází na adrese: www.slu.cz/opf/cz/ anebo studujvkarvine.cz/. Obchodně podnikatelská fakulta má také zřízeny oficiální stránky na sociální síti Facebook www.facebook.com/slu.opf.

Úplný název:	Slezská univerzita v Opavě Obchodně podnikatelská fakulta v Karviné
Používaná zkratka:	SU OPF
Adresa:	Univerzitní nám. 1934/3, 733 40 Karviná



2.2 Organizační schéma fakulty

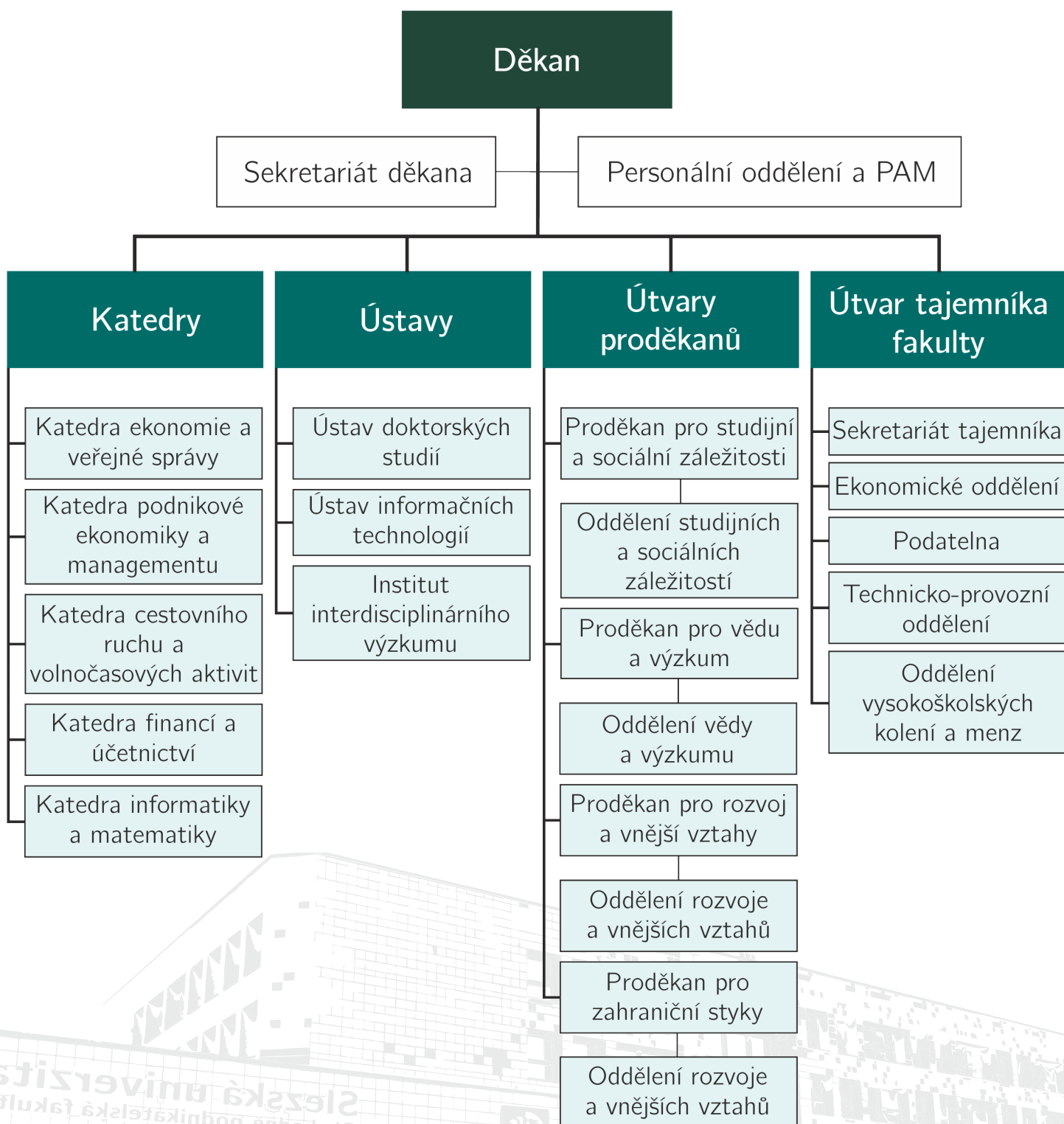

2.3 Složení orgánů fakulty

2.3.1 Vedení fakulty

Děkan:	doc. Ing. Pavel Tuleja, Ph.D. (do 28. 2. 2015) prof. Ing. Daniel Stavárek, Ph.D. (od 1. 3. 2015)
Proděkan pro studijní a sociální záležitosti:	Mgr. Tomáš Gongol, Ph.D. (do 28. 2. 2015) doc. Mgr. Petr Suchánek, Ph.D. (od 1. 3. 2015)
Proděkan pro vědu a výzkum:	doc. Mgr. Ing. Michal Tvrdoň, Ph.D. (do 28. 2. 2015) prof. Ing. Karel Skokan, Ph.D. (od 1. 3. 2015)
Proděkan pro rozvoj a vnější vztahy:	doc. Ing. Marian Lebiezík, Ph.D.
Proděkan pro zahraniční styky:	prof. Ing. Daniel Stavárek, Ph.D. (do 28. 2. 2015) doc. Mgr. Ing. Michal Tvrdoň, Ph.D. (od 1. 3. 2015)
Tajemnice:	Ing. Miroslava Šromková od 1. 1. 2015 do 28. 2. 2015
Předseda:	doc. Ing. Pavel Tuleja, Ph.D., děkan

2.3.2 Vědecká rada fakulty

Místopředseda:	prof. Ing. Daniel Stavárek, Ph.D., proděkan pro zahraniční styky
Tajemník:	doc. Mgr. Ing. Michal Tvrdoň, Ph.D., proděkan pro vědu a výzkum

Interní členové:

- » Ing. Werner Bernatík, Ph.D., předseda AS SU OPF (do 28. 1. 2015)
- » Mgr. Tomáš Gongol, Ph.D., proděkan pro studijní a sociální záležitosti
- » doc. Ing. Jana Janoušková, Ph.D., docentka Katedry financí a účetnictví
- » doc. Ing. Pavla Klepková Vodová, Ph.D., předsedkyně AS SU OPF (od 29. 1. 2015)
- » doc. RNDr. František Koliba, CSc., prorektor pro rozvoj SU
- » doc. Ing. Marian Lebiezík, Ph.D., proděkan pro rozvoj a vnější vztahy
- » prof. RNDr. Jaroslav Ramík, CSc., profesor Katedry informatiky a matematiky
- » prof. Ing. Karel Skokan, Ph.D., vedoucí Ústavu doktorských studií
- » doc. Ing. Halina Starzyczná, Ph.D., docentka Katedry podnikové ekonomiky a managementu
- » Ing. Dominik Vymětal, DrSc., vedoucí Institutu interdisciplinárního výzkumu

Externí členové:

- » Ing. Pavel Bartoš, místopředseda, Krajská hospodářská komora Moravskoslezského kraje
- » doc. Ing. Jiří Cenciala, CSc., rektor, Vysoká škola podnikání, a.s. Ostrava
- » prof. Dr. Ing. Dana Dluhošová, děkanka, Ekonomická fakulta, VŠB-TU Ostrava
- » prof. PhDr. Kamil Fuchs, CSc., Ústav ekonomie, Provozně ekonomická fakulta, Mendelova univerzita v Brně
- » Ing. Stanislav Konkolski, Ph.D., generální ředitel, ArcelorMittal Tubular Products Karviná a.s.
- » prof. Ing. Vojtěch Koráb, Dr., MBA, vedoucí Ústavu managementu, Fakulta podnikatelská, VUT v Brně
- » prof. Ing. Ľudmila Lipková, CSc., děkanka, Fakulta mezinárodních vztahov, EU v Bratislave
- » prof. Ing. Ján Lisý, Ph.D., děkan, Národohospodárska fakulta, EU v Bratislave
- » doc. Ing. Vanda Maráková, Ph.D., proděkanka, Ekonomická fakulta, UMB v Banskej Bystrici
- » doc. Ing. et Ing. Renáta Myšková, Ph.D., děkanka, Fakulta ekonomicko-správní, Univerzita Pardubice
- » doc. Ing. Danuše Nerudová, Ph.D., proděkanka, Provozně ekonomická fakulta, Mendelova univerzita v Brně
- » prof. RNDr. PhDr. Stanislav Polouček, CSc., Katedra ekonomie, Ekonomická fakulta, VŠB-TU Ostrava
- » PhDr. Mgr. Jaromír Radkovský, MBA, generální manažer oddělení lidských zdrojů, Hyundai Motor Manufacturing Czech, s.r.o.
- » doc. Ing. Ladislav Rolínek, Ph.D., děkan, Ekonomická fakulta, JČU v Českých Budějovicích
- » doc. Ing. Lubomír Schellong, Ph.D., člen představenstva, Lázně Darkov, a.s.
- » Ing. Ilja Skaunic, Ph.D., MBA, ředitel, Česká národní banka Ostrava
- » prof. RNDr. Vincent Šoltés, CSc., děkan, Ekonomická fakulta, TU v Košiciach
- » doc. Mgr. Jiří Špalek, Ph.D., vedoucí Katedry veřejné ekonomie, Ekonomicko-správní fakulta, Masarykova univerzita
- » doc. JUDr. Zbyněk Švarc, Ph.D., Katedra podnikového a evropského práva, Fakulta mezinárodních vztahů, VŠE v Praze
- » Ing. Radim Tabášek, ředitel pro rozvoj revíru, OKD a.s.
- » Ing. Jakub Weimann, generální ředitel, BONATRANS GROUP a.s.
- » doc. Ing. Miroslav Žižka, Ph.D., děkan, Ekonomická fakulta, TU v Liberci

Obrázek 2.1.1 Podíl mužů a žen ve Vědecké radě SU OPF (do 28. 2. 2015)

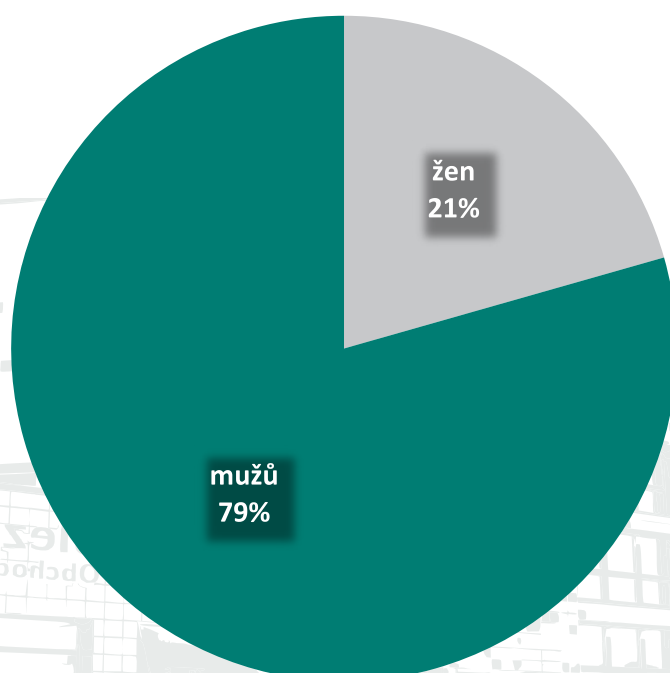

od 29. 4. 2015 do 31. 12. 2015

Předseda: prof. Ing. Daniel Stavárek, Ph.D., děkan
Místopředseda: doc. Mgr. Ing. Michal Tvrdoň, Ph.D., proděkan pro zahraniční styky
Tajemník: prof. Ing. Karel Skokan, Ph.D., proděkan pro vědu a výzkum

Interní členové:

- » Mgr. Tomáš Gongol, Ph.D., prorektor Slezské univerzity v Opavě
- » doc. Ing. Jana Janoušková, Ph.D., docentka Katedry financí a účetnictví
- » doc. Ing. Pavla Klepková Vodová, Ph.D., předsedkyně AS SU OPF (do 10. 6. 2015), docentka Katedry financí a účetnictví
- » doc. Ing. Marian Lebieczik, Ph.D., proděkan pro rozvoj a vnější vztahy
- » prof. RNDr. Jaroslav Ramík, CSc., profesor Katedry informatiky a matematiky
- » doc. Mgr. Petr Suchánek, Ph.D., proděkan pro studijní a sociální záležitosti
- » doc. Ing. Halina Starzyczná, Ph.D., docentka Katedry podnikové ekonomiky a managementu
- » doc. Ing. Pavel Tuleja, Ph.D., rektor Slezské univerzity v Opavě

Externí členové:

- » prof. PhDr. Kamil Fuchs, CSc., Ústav ekonomie, Provozně ekonomická fakulta, Mendelova univerzita v Brně
- » Ing. Stanislav Konkolski, Ph.D., generální ředitel, ArcelorMittal Tubular Products Karviná a.s.
- » prof. Ing. Vojtěch Koráb, Dr., MBA, vedoucí Ústavu managementu, Fakulta podnikatelská, Vysoké učení technické v Brně
- » Ing. Daniel Morys, MBA, generální ředitel, ČEZ Energetické služby s.r.o., Ostrava
- » doc. Ing. et Ing. Renáta Myšková, Ph.D., děkanka, Fakulta ekonomicko-správní, Univerzita Pardubice
- » doc. Ing. Danuše Nerudová, Ph.D., prorektorka, Mendelova univerzita v Brně
- » doc. Dr. Ing. Miroslav Plevný, děkan, Ekonomická fakulta, ZČU v Plzni
- » prof. RNDr. PhDr. Stanislav Polouček, CSc., Katedra ekonomie, Ekonomická fakulta, Vysoká škola báňská – Technická univerzita Ostrava
- » doc. Ing. Boris Popesko, Ph.D., ředitel Ústavu podnikové ekonomiky, Fakulta managementu a ekonomiky, Univerzita Tomáše Bati ve Zlíně
- » PhDr. Mgr. Jaromír Radkovský, MBA, generální manažer oddělení lidských zdrojů, Hyundai Motor Manufacturing Czech, s.r.o., Nošovice
- » doc. Ing. Ladislav Rolínek, Ph.D., děkan, Ekonomická fakulta, Jihočeská univerzita v Českých Budějovicích
- » Ing. Barbara Řimánková, ředitelka pobočky pro korporátní klientelu, ČSOB, a.s., Ostrava
- » doc. Ing. Lubomír Schellong, Ph.D.
- » Ing. Ilja Skaunic, Ph.D., MBA, ředitel, Česká národní banka Ostrava
- » doc. JUDr. Zbyněk Švarc, Ph.D., vedoucí Katedry podnikového a evropského práva, Fakulta mezinárodních vztahů, Vysoká škola ekonomická v Praze
- » Ing. Jakub Weimann, generální ředitel, BONATRANS GROUP a.s., Bohumín
- » doc. Ing. Emília Zimková, Ph.D., Ekonomická fakulta, Univerzita Mateja Bela v Banské Bystrici
- » doc. Ing. Miroslav Žižka, Ph.D., děkan, Ekonomická fakulta, Technická univerzita v Liberci

Obrázek 2.1.2 Podíl mužů a žen ve Vědecké radě SU OPF (od 29. 4. 2015)

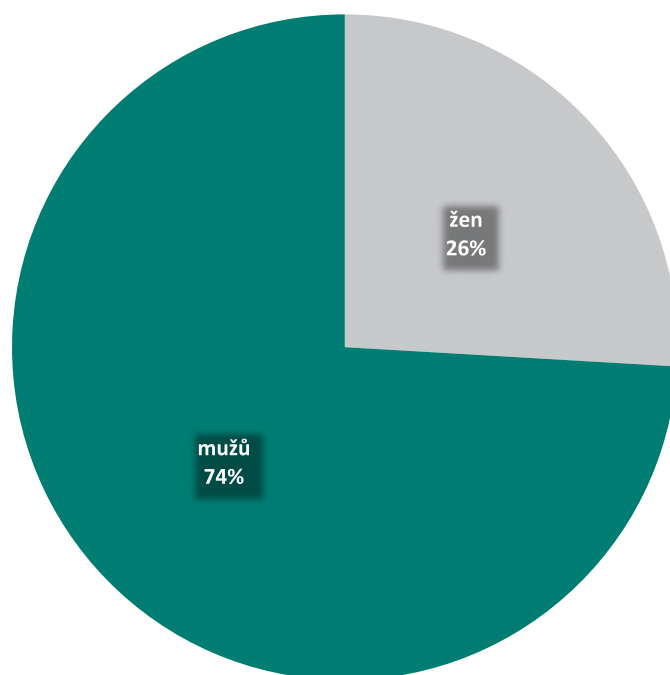

2.3.3 Akademický senát fakulty

Předseda: Ing. Werner Bernatík, Ph.D. (do 13. 1. 2015)
doc. Ing. Pavla Klepková Vodová, Ph.D. (od 14. 1. 2015 – 10. 6. 2015)
Ing. Ivana Koštuříková, Ph.D. (od 11. 6. 2015)

Místopředseda: Ing. Radim Řihák (do 28. 2. 2015)
Ing. Jana Šimáková (od 4. 3. 2015 - 15. 6. 2015)
Bc. Petra Chmielová (od 30. 9. 2015)

Tajemník: Bc. Tomáš Činčala (do 13. 1. 2015)
Ing. Miroslav Kuric (od 14. 1. 2015)

Zaměstnanecká komora:

- » Ing. Werner Bernatík, Ph.D. (do 13. 1. 2015, od 1. 9. 2015)
- » Mgr. Ivona Buryová, Ph.D.
- » RNDr. Zdeněk Franěk, Ph.D.
- » Mgr. Monika Chobotová, Ph.D. (do 31. 8. 2015)
- » Ing. Ivana Koštuříková, Ph.D.
- » Ing. Lukáš Macura
- » Ing. Tomáš Verner
- » doc. Ing. Pavla Klepková Vodová, Ph.D.

Studentská komora:

- » Bc. Zuzana Cibul'ová
- » Bc. Petra Chmielová
- » Bc. Gabriela Dziadková

- » Ing. Miroslav Kuric
- » Ing. Martin Nikorjak (od 16. 6. 2015)
- » Ing. Radim Řihák (do 28. 2. 2015)
- » Ing. Markéta Šeligová (od 1. 3. 2015)
- » Ing. Jana Šimáková (do 15. 6. 2015)

Obrázek 2.2 Podíl mužů a žen v Akademickém senátu SU OPF (od 1. 9. 2015)

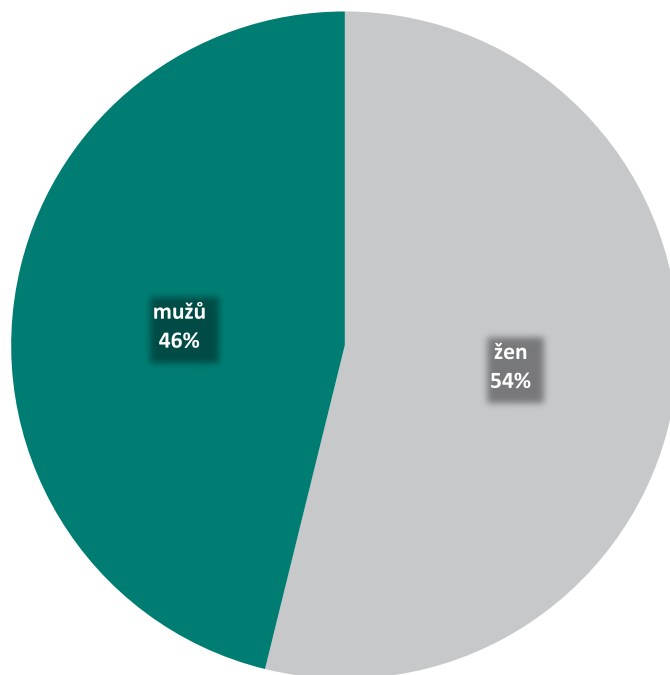

2.3.4 Disciplinární komise

Předseda: Ing. Josef Botlík

Členové:

- » Ing. Irena Szarowská, Ph.D.
- » Mgr. Šárka Čemerková, Ph.D.
- » Ing. Ivana Němcová
- » Bc. Gabriela Dziadková
- » Bc. Petra Chmielová (z důvodu řádného ukončení bakalářského studia a následného nástupu do navazující magisterské formy studia byla opětovně jmenována členkou komise, a to s účinností od 7. 9. 2015)



2.3.5 Další poradní orgány a komise

Kolegium děkana

Členové:

- » doc. Ing. Pavel Tuleja, Ph.D. (do 28. 2. 2015)
- » Mgr. Tomáš Gongol, Ph.D. (do 28. 2. 2015)
- » prof. Ing. Daniel Stavárek, Ph.D.
- » doc. Mgr. Ing. Michal Tvrdoň, Ph.D.
- » prof. Ing. Karel Skokan, Ph.D.
- » doc. Mgr. Petr Suchánek, Ph.D.
- » doc. Ing. Marian Lebieczik, Ph.D.
- » Ing. Miroslava Šromková
- » doc. Ing. Pavla Klepková Vodová, Ph.D. (do 10. 6. 2015)
- » Ing. Ivana Košťurková, Ph.D. (od 11. 6. 2015)
- » doc. PaedDr. Peter Čuka, Ph.D. (do 31. 1. 2015)
- » Ing. Werner Bernatík, Ph.D. (do 31. 8. 2015)
- » RNDr. Ing. Roman Šperka, Ph.D. (od 1. 9. 2015)
- » Dr. Ing. Ingrid Majerová (do 28. 2. 2015)
- » Ing. Irena Szarowská, Ph.D. (od 1. 3. 2015)
- » doc. Ing. Pavlína Pellešová, Ph.D.
- » RNDr. Zdeněk Franěk, Ph.D.
- » Mgr. Gabriela Chromcová
- » Ing. Dominik Vymětal, DrSc. (od 1. 3. 2015)

Rada garantů

Předseda: doc. Ing. Marian Lebieczik, Ph.D.

Členové:

- » doc. PaedDr. Peter Čuka, Ph.D. (do 31. 1. 2015)
- » RNDr. Zdeněk Franěk, Ph.D.
- » Mgr. Tomáš Gongol, Ph.D. (do 28. 2. 2015)
- » doc. Ing. Pavlína Pellešová, Ph.D. (od 1. 2. 2015)
- » prof. RNDr. Jaroslav Ramík, CSc.
- » prof. Ing. Karel Skokan, Ph.D.
- » doc. Ing. Halina Starzyczna, Ph.D.
- » prof. Ing. Daniel Stavárek, Ph.D. (do 28. 2. 2015)
- » doc. Mgr. Petr Suchánek, Ph.D. (od 1. 3. 2015)
- » doc. Mgr. Ing. Michal Tvrdoň, Ph.D. (od 26. 3. 2015)

Grantová komise SGS OPF

Předseda: doc. Mgr. Ing. Michal Tvrdoň, Ph.D. (do 1. 3. 2015)
prof. Ing. Karel Skokan, Ph.D. (od 2. 3. 2015)

Členové:

- » prof. Ing. Karel Skokan, Ph.D. (do 1. 3. 2015)
- » doc. Ing. Halina Starzyczna, Ph.D.
- » doc. Mgr. Ing. Michal Tvrdoň, Ph.D. (od 2. 3. 2015)

Komise vědy a výzkumu SU OPF

od 26. 3. 2013 do 28. 2. 2015

Předseda: doc. Mgr. Ing. Michal Tvrdoň, Ph.D.

Členové:

- » prof. RNDr. Jaroslav Ramík, CSc.
- » prof. Ing. Karel Skokan, Ph.D.
- » doc. Mgr. Petr Suchánek, Ph.D.
- » doc. Ing. Pavla Klepková Vodová, Ph.D.
- » Ing. Jarmila Šebestová, Ph.D.

od 1. 3. 2015 – 31. 12. 2015

Předseda: prof. Ing. Karel Skokan, Ph.D.

Členové:

- » prof. RNDr. Jaroslav Ramík, CSc.
- » doc. Mgr. Petr Suchánek, Ph.D.
- » doc. Ing. Pavla Klepková Vodová, Ph.D.
- » Ing. Jarmila Šebestová, Ph.D.
- » doc. Mgr. Ing. Michal Tvrdoň, Ph.D.

2.4 Zastoupení SU v reprezentaci Českých vysokých škol

- » doc. Ing. Marian Lebieczik, Ph.D. člen Sněmu RVŠ, člen Pracovní komise ekonomické
- » prof. RNDr. Jaroslav Ramík, CSc. člen Sněmu RVŠ, člen Pracovní komise pro kvalitu vysokých škol a jejich hodnocení
- » Ing. Radim Řihák člen studentské komory RVŠ (do 23. 2. 2015)

2.5 Poslání, vize a strategické cíle fakulty

Při realizaci strategických cílů vycházela fakulta z Dlouhodobého záměru SU OPF na období 2011 – 2015. Tento dokument byl projednán na zasedání Vědecké rady SU OPF dne 11. 10. 2010, schválen Akademickým senátem SU OPF dne 1. 12. 2010. Vychází z Dlouhodobého záměru Slezské univerzity na období 2011 – 2015 a má na zřeteli především rozvoj těchto priorit:

- » soustředění se na klíčové trendy ovlivňující činnost SU OPF (eliminovat slabá místa, minimalizovat rizika, rozvíjet příležitosti a posilovat silné stránky),
- » rozvoj strategických cílů SU OPF pro období 2011 – 2015,
- » stanovení základních nástrojů a cest k dosažení vytýčených cílů,
- » podporu dobrého jména SU OPF jako součásti Slezské univerzity v Opavě.

2.6 Změny v oblasti vnitřních předpisů

Statut Slezské univerzity v Opavě, Obchodně podnikatelské fakulty v Karviné

Návrh X. změny Statutu Slezské univerzity v Opavě, Obchodně podnikatelské fakulty v Karviné byl schválen dle § 27 odst. (1) písm. b) zákona č. 111/1998 Sb., o vysokých školách a o změně a doplnění dalších zákonů (zákon o vysokých školách), ve znění pozdějších předpisů AS SU OPF dne 21. 10. 2015 a AS SU v Opavě dne 24. 11. 2015, tímto dnem nabývá také účinnosti.

Studijní a zkušební řád doktorských studijních programů Slezské univerzity v Opavě, Obchodně podnikatelské fakulty v Karviné

Návrh dokumentu byl schválen v souladu s § 9, odst. 1 písm. b) zákona č. 111/1998 Sb., o vysokých školách a o změně a doplnění dalších zákonů (dále jen zákon o vysokých školách), ve znění pozdějších předpisů, AS SU OPF dne 30. 9. 2015 a AS SU 13. 10. 2015, tímto dnem také dokument nabyl platnosti. Účinnost dokumentu byla stanovena od 1. 11. 2015.



3

**STUDIJNÍ
PROGRAMY,
ORGANIZACE STUDIA
A VZDĚLÁVACÍ
ČINNOST**



3 Studijní programy, organizace studia a vzdělávací činnost

3.1 Akreditované studijní programy

SU OPF realizovala v roce 2015 bakalářské studium ve 4 akreditovaných studijních programech (Ekonomika a management, Hospodářská politika a správa, Systémové inženýrství a informatika a Gastronomie, hotelnictví a turismus). Navazující magisterské studium uskutečňovala fakulta ve 3 akreditovaných studijních programech (Ekonomika a management, Hospodářská politika a správa a Systémové inženýrství a informatika). Doktorské studium uskutečňovala ve 2 akreditovaných studijních programech (Ekonomika a management). Studium probíhalo v prezenční a kombinované formě studia. Aktuální seznam akreditovaných studijních programů a studijních oborů je zveřejněn na úřední desce fakulty (www.slu.cz/opf/cz/informace/uredni-deska-su-opf) a webových stránkách fakulty (www.slu.cz/opf/cz/uchazeci). V roce 2015 získala fakulta oprávnění konat habilitační řízení v oboru Podniková ekonomika a management.

Tabulka 3.1 Akreditované studijní programy (počty) na SU OPF k 31. 12. 2015

Skupiny akreditovaných studijních programů	KKOV	Bakalářské studium		Magisterské studium		Navazující magisterské studium		Doktorské studium	CELKEM
		P	K/D	P	K/D	P	K/D		
přírodní vědy a nauky	11-18								
technické vědy a nauky	21-39								
zeměděl.-les. a veter. vědy a nauky	41,43								
zdravot., lékař. a farm. vědy a nauky	51-53								
společenské vědy, nauky a služby	61,67, 71-73								
ekonomie	62,65	4	3	0	0	3	1	2	13
právo, právní a veřejnosprávní činnost	68								
pedagogika, učitelství a sociál. péče	74,75								
obory z oblasti psychologie	77								
vědy a nauky o kultuře a umění	81,82								
CELKEM		4	3	0	0	3	1	2	13

Zdroj: IS STAG

P – prezenční forma, K – kombinovaná forma, D – distanční forma

3.2 Studijní programy AKREDITOVANÉ v cizím jazyce

Na Obchodně podnikatelské fakultě jsou v roce 2015 akreditovány 3 studijní programy pro bakalářské a navazující magisterské studium v prezenční formě výuky (studijní program Economic Policy and Administrations s oborem Banking, studijní program Economics and Management s oborem Business Economics in Trade and Services, studijní program System Engineering and Informatics s oborem Managerial Informatics). Všechny studijní programy a obory jsou akreditovány v anglickém jazyce.

Na podzim roku 2015 byl Akreditační komisí MŠMT schválen požadavek na rozšíření akreditace ve studijním programu Economics and Management studijní obor Business Economics and Management pro bakalářské a navazující magisterské studium v prezenční formě studia. Rovněž bylo požádáno o akreditaci studijního programu Economics and Management se studijním oborem Business Economics and Management pro doktorské studium v prezenční formě studia (viz Zápis č. 05/2015 ze zasedání Akreditační komise ze dne 23. – 25. listopadu 2015).

Tabulka 3.2 Studijní programy v cizím jazyce na SU OPF k 31. 12. 2015

Skupiny akreditovaných studijních programů	KKOV	Bakalářské studium		Magisterské studium		Navazující magisterské studium		Doktorské studium	CELKEM
		P	K/D	P	K/D	P	K/D		
přírodní vědy a nauky	11-18								
technické vědy a nauky	21-39								
zeměděl.-les. a veter. vědy a nauky	41,43								
zdravot., lékař. a farm. vědy a nauky	51-53								
společenské vědy, nauky a služby	61,67, 71-73								
ekonomie	62,65	3	0	0	0	3	0	1	7
právo, právní a veřejnosprávní činnost	68								
pedagogika, učitelství a sociál. péče	74,75								
obory z oblasti psychologie	77								
vědy a nauky o kultuře a umění	81,82								
CELKEM		3	0	0	0	3	0	1	7

Zdroj: IS STAG

P – prezenční forma, K – kombinovaná forma, D – distanční forma

Slezská univerzita
Obchodně podnikatelská fakulta

3.3 Akreditované studijní programy uskutečňované společně s vyšší odbornou školou

Spolupráce se Střední školou hotelnictví a služeb a Vyšší odbornou školou, Opava příspěvková organizace probíhá na základě Dohody o spolupráci při uskutečňování bakalářského studijního programu Gastronomie, hotelnictví a turismus. K aktualizaci znění této smlouvy došlo 1. 7. 2015.

Tabulka 3.3 Akreditované studijní programy uskutečňované společně s vyšší odbornou školou do 31. 12. 2015

Název studijního programu	Gastronomie, hotelnictví a turismus
Skupina KKOV	B 6503
Partnerská vyšší odborná škola	Střední škola hotelnictví a služeb a Vyšší odborná škola, Opava příspěvková organizace
Počátek realizace programu	2003
Délka studia (semestry)	6
Typ programu (bakalářský, navazující magisterský, magisterský, doktorský)	bakalářský
Popis organizace studia, včetně přijímání studentů a ukončení	Studium je zaměřeno na získání teoretických znalostí a praktických dovedností. Příjímáací řízení probíhá písemnou formou, je orientováno na oblast ekonomie, matematiky a společenský přehled. Studium je završeno státní závěrečnou zkouškou.

Zdroj: IS STAG

Obchodně podnikatelská fakulta přistoupila k využívání ve všech uskutečňovaných studijních programech jednotné

3.4 Využívání kreditního systému, Diploma Supplement Label a ECTS Label

klasifikační stupnice ECTS. Každý absolvent SU OPF, který studium řádně ukončí vykonáním státní závěrečné zkoušky, obdrží dodatek k diplomu (Diploma Supplement). Dodatek diplomu je výstupem informačního systému STAG používaného Slezskou univerzitou v Opavě. Univerzita získala certifikát „Diploma Supplement Label“ na období 2013 – 2016.



3.5 Další vzdělávací aktivity

Obchodně podnikatelská fakulta v roce 2015 realizovala anebo se podílela na realizaci celé řady vzdělávacích aktivit např. workshopy, semináře, kurzy, konference, přednášky odborníků z praxe či domácí i zahraniční exkurze. Pro zájemce zorganizovala například Katedra podnikové ekonomiky a managementu kurz nazvaný Management prodeje, Ústav informačních technologií připravil další ročník odborné konference OpenSource řešení v sítích 2015, Katedra financí a účetnictví pořádala konferenci z oblasti financí a bankovníctví, Ústav doktorských studií organizoval další ročník mezinárodní vědecké konference doktorandů a mladých vědeckých pracovníků aj. Na fakultě proběhla také řada přednášek odborníků z praxe, např. Mgr. Tomáš Pala přednášel o česko-čínských vztazích, Ing. Michal Švehula, marketingový ředitel firmy BORCAD cz s.r.o. se studenty hovořil o strategickém marketingu firmy, Ing. Marcela Šebestová (bývalá obchodní ředitelka Českých aerolinií ČSA, pobočky v Ostravě) přednášela o dění v letecké dopravě, doc. PhDr. Lubomír Čech, CSc. (Fakulta mezinárodních vztahů Ekonomické univerzity v Bratislavě) přednášel na téma „Islám v proměnách času“. Množství aktivit bylo realizováno v rámci celoživotního vzdělávání nebo Univerzity třetího věku (viz kapitola 10.1 a 10.2). V průběhu roku 2015 byla zorganizována také řada sportovních kurzů a aktivit např. vodácký zájezd Májové splouvání řeky Opavy, Vyběhněte s děkanem apod.



Slezská univerzita
Obchodně podnikatelská fakulta

4

STUDENTI



4 Studenti

4.1 Studenti v akreditovaných studijních programech

Na Obchodně podnikatelské fakultě v Karviné studovalo v roce 2015 ve všech formách studia celkem 2 631 studentů. Z toho v bakalářském studiu 1 785 studentů v prezenční a kombinované formě studia, tj. 68 % z celkového počtu. V navazujícím magisterském studiu 793 studentů v prezenční a kombinované formě studia, tj. 30 % z celkového počtu, v doktorském studiu pak 53 studentů v prezenční a kombinované formě studia, tj. 2 % z celkového počtu. Níže uvedená tabulka koresponduje z výstupem SIMS a prezentuje počty studentů dle jednotlivých typů a forem studia.

Tabulka 4.1 Studenti v akreditovaných studijních programech (počty) na SU OPF k 31. 12. 2015

Skupiny akreditovaných studijních programů	KKOV	Bakalářské studium		Magisterské studium		Navazující magisterské studium		Doktorské studium	CELKEM
		P	K/D	P	K/D	P	K/D		
přírodní vědy a nauky	11-18								
technické vědy a nauky	21-39								
zeměděl.-les. a veter. vědy a nauky	41,43								
zdravot., lékař. a farm. vědy a nauky	51-53								
společenské vědy, nauky a služby	61,67, 71-73								
ekonomie	62,65	1152	633	0	0	458	335	53	2631
právo, právní a veřejnosprávní činnost	68								
pedagogika, učitelství a sociál. péče	74,75								
obory z oblasti psychologie	77								
vědy a nauky o kultuře a umění	81,82								
CELKEM		1152	633	0	0	458	335	53	2631

Zdroj: SIMS

P – prezenční forma, K – kombinovaná forma, D – distanční forma

4.2 Studenti samoplátcí

V roce 2015 nebyli na Obchodně podnikatelské fakultě studenti samoplátcí.

4.3 Studenti ve věku nad 30 let

V roce 2015 studovalo na Obchodně podnikatelské fakultě celkem 339 studentů starších 30 let, tj. 13 % z celkového počtu studentů. V bakalářském studiu 218 studentů, tj. 64 % z celkového počtu studentů starších 30 let. V navazujícím magisterském studiu to bylo 92 studentů, tj. 27 % z celkového počtu studentů starších 30 let a v doktorském studiu pak 29 studentů, tj. 9 % z celkového počtu studentů starších 30 let.

Tabulka 4.2 Studenti ve věku nad 30 let studující na SU OPF k 31. 12. 2015

Skupiny akreditovaných studijních programů	KKOV	Bakalářské studium		Magisterské studium		Navazující magisterské studium		Doktorské studium	CELKEM
		P	K/D	P	K/D	P	K/D		
přírodní vědy a nauky	11-18								
technické vědy a nauky	21-39								
zeměděl.-les. a veter. vědy a nauky	41,43								
zdravot., lékař. a farm. vědy a nauky	51-53								
společenské vědy, nauky a služby	61,67, 71-73								
ekonomie	62,65	1	217	0	0	7	85	29	339
právo, právní a veřejnosprávní činnost	68								
pedagogika, učitelství a sociál. péče	74,75								
obory z oblasti psychologie	77								
vědy a nauky o kultuře a umění	81,82								
CELKEM		1	217	0	0	7	85	29	339

Zdroj: SIMS

P – prezenční forma, K – kombinovaná forma, D – distanční forma

4.4 Neúspěšní studenti v akreditovaných studijních programech

Počty neúspěšných studentů vycházejí ze statistiky SIMS a představují počty studentů Obchodně podnikatelské fakulty, kteří ukončili studium v období od 1. 1. 2015 do 31. 12. 2015 dle § 56 zákona č. 111/1998 Sb. o vysokých školách a o změně a doplnění dalších zákonů (zákon o vysokých školách), ve znění pozdějších předpisů, a to z důvodu:

- » podání písemného prohlášení studenta o tom, že studium v akreditovaném studijním programu a studijním oboru zanechává,
- » rozhodnutí o ukončení studia v případech, kdy student nesplnil požadavky vyplývající z akreditovaného studijního oboru podle SZR.

Tabulka 4.3 Neúspěšní studenti v akreditovaných studijních programech (počty) na SU OPF k 31. 12. 2015

Skupiny akreditovaných studijních programů	KKOV	Bakalářské studium		Magisterské studium		Navazující magisterské studium		Doktorské studium	CELKEM
		P	K/D	P	K/D	P	K/D		
přírodní vědy a nauky	11-18								
technické vědy a nauky	21-39								
zeměděl.-les. a veter. vědy a nauky	41,43								
zdravot., lékař. a farm. vědy a nauky	51-53								
společenské vědy, nauky a služby	61,67, 71-73								
ekonomie	62,65	499	268	0	0	104	80	11	962
právo, právní a veřejnosprávní činnost	68								
pedagogika, učitelství a sociál. péče	74,75								
obory z oblasti psychologie	77								
vědy a nauky o kultuře a umění	81,82								
CELKEM		499	268	0	0	104	80	11	962

Zdroj: SIMS

P – prezenční forma, K – kombinovaná forma, D – distanční forma

Slezská univerzita
Obchodně podnikatelská fakulta

4.5 Opatření ke snižování studijní neúspěšnosti

Vedení fakulty každoročně sleduje vývoj neúspěšnosti studentů. Ve zmiňovaném akademickém roce jsme zaznamenali 20% nárůst počtu neúspěšných studentů. Mezi opatření směřující ke snižování počtu neúspěšných absolventů patří rozšíření dostupnosti studijních materiálů, zejména pak v elektronické podobě, konzultace s vyučujícími mimo výuku v podobě přednášek a seminářů, možnost využívat nahrané přednášky z e-Learningového portálu, zkvalitnění a rozšíření knihovního fondu a v neposlední řadě také individuální přístup vyučujících a referentek studijního oddělení. V zimním semestru akademického roku 2015/2016 byla realizována anketa hodnocení výuky studenty, jejíž výsledky se dále využijí pro zkvalitnění výuky a procesů s výukou souvisejících. Standardním pomocníkem pro studenty v roce 2015 se stal webový manuál, který pomáhá studentům v orientaci při řešení různých studijních, často problémových situací.



5

ABSOLVENTI



5 Absolventi

5.1 Absolventi akreditovaných studijních programů

V roce 2015 absolvovalo studium na Obchodně podnikatelské fakultě v rámci některého z akreditovaných studijních programů celkem 861 absolventů všech forem studia. Z toho v bakalářském studiu 410 absolventů, tj. 48 % z celkového počtu absolventů. V navazujícím magisterském studiu 441 absolventů všech forem studia, tj. 51 % z celkového počtu absolventů. V doktorském studiu 10 absolventů všech forem studia, tj. 1 % z celkového počtu absolventů.

V následující tabulce jsou dle skupin akreditovaných studijních programů uvedeni pouze ti studenti, kteří v období od 1. 1. 2015 do 31. 12. 2015 ukončili studium v akreditovaném studijním programu v souladu s § 55 odst. 1 zákona č. 111/1998 Sb., o vysokých školách a o změně a doplnění dalších zákonů (zákon o vysokých školách), ve znění pozdějších předpisů. Úspěšně ukončené krátkodobé studijní pobyty zahraničních studentů zde zohledněny nejsou, protože se nejedná ve smyslu příslušných ustanovení vysokoškolského zákona o absolventy.

Tabulka 5.1 Absolventi akreditovaných studijních programů (počty) na SU OPF k 31. 12. 2015

Skupiny akreditovaných studijních programů	KKOV	Bakalářské studium		Magisterské studium		Navazující magisterské studium		Doktorské studium	CELKEM
		P	K/D	P	K/D	P	K/D		
přírodní vědy a nauky	11-18								
technické vědy a nauky	21-39								
zeměděl.-les. a veter. vědy a nauky	41,43								
zdravot., lékař. a farm. vědy a nauky	51-53								
společenské vědy, nauky a služby	61,67, 71-73								
ekonomie	62,65	302	108	0	0	257	184	10	861
právo, právní a veřejnosprávní činnost	68								
pedagogika, učitelství a sociál. péče	74,75								
obory z oblasti psychologie	77								
vědy a nauky o kultuře a umění	81,82								
CELKEM		302	108	0	0	257	184	10	861

Zdroj: SIMS

P – prezenční forma, K – kombinovaná forma, D – distanční forma

5.2 Spolupráce s absolventy

Obchodně podnikatelská fakulta udržuje a rozvíjí spolupráci se svými absolventy. Vzájemná spolupráce je zřetelná především v oblasti přednáškové činnosti, speciálních seminářích pořádaných jednotlivými katedrami, uskutečňování odborných praxí studentů bakalářského studia. Absolventi se tradičně účastní konferencí pořádaných fakultou a spolupracují jako odborníci z praxe při koncipování **závěrečných prací** a disertačních prací. Dle možností fakulta používá služeb absolventů jako odborných konzultantů v záležitostech týkajících se rozvoje fakulty, akreditace nových studijních programů. **příležitosti oslav 25. výročí založení fakulty byl** v listopadu 2015 zorganizován sraz absolventů, kterého se zúčastnilo více než 600 účastníků. V roce 2015 byl také spuštěn nový univerzitní webový portál pro absolventy. Absolventi univerzity a jejich fakult tak mají možnost získat informace o dění na půdě své alma mater, přehled o chystaných akcích, přečíst si o úspěších svých spolužáků v tzv. Síni slávy apod. Rovněž byl vytvořen průkaz absolventa nabízející řadu slev na služby, které poskytuje univerzita či další spolupracující subjekty.

5.3 Uplatnění absolventů na trhu práce

Slezská univerzita v Opavě dlouhodobě sleduje a vyhodnocuje uplatnění svých absolventů na trhu práce, a to zejména s využitím statistik Ministerstva práce a sociálních věcí (**statistiky absolventů škol** a mladistvých v evidenci Úřadu práce ČR) a statistických údajů získaných v rámci interních šetření. Podle těchto údajů činila v roce 2015 běžná míra nezaměstnanosti absolventů Slezské univerzity v Opavě 4,3 % (celkem 68 nezaměstnaných absolventů), což ve srovnání s rokem 2014 představuje pokles o více než jeden procentní bod. Uvedená míra nezaměstnanosti ovšem představuje průměrnou hodnotu za všechny součásti Slezské univerzity v Opavě. Míra nezaměstnanosti absolventů Obchodně podnikatelské fakulty dosáhla v roce 2015 hodnoty 4,3 %, což je snížení o 1,1 % oproti roku 2014, kdy hodnota dosahovala výše 5,4 %. Z hlediska typu studia vykázali v roce 2015 nejvyšší **míru nezaměstnanosti absolventi magisterských studijních programů (SU 5,9 %)**. Úspěšnější v tomto směru byli absolventi bakalářského studia (SU 3,5%) a nejúspěšnější absolventi doktorského studia (SU 0 %).

Od roku 2011 funguje celouniverzitní pracoviště Akademická poradna, jehož pracovníci se specializují mimo jiné na systematické zvyšování uplatnitelnosti absolventů na trhu práce. V dalších letech činnost centra naváže na aktivity v roce 2015. Primárně budou aktivity AP zaměřeny na rozvoj a zintenzivnění spolupráce se zaměstnavateli a na efektivní způsoby získávání a vyhodnocování zpětné vazby od absolventů SU, k čemuž by mělo významnou měrou přispět plné spuštění Absolventského a Kariérního portálu SU. V neposlední řadě pak budou nadále probíhat workshopy a veletrhy se zástupci významných zaměstnavatelů, renomovaných odborníků z praxe a také intenzivní výcviky zaměřené na podporu vstupu na trh práce. Tyto služby mohou využívat uchazeči, studenti a absolventi všech součástí Slezské univerzity v Opavě. Veškeré tyto aktivity budou zaměřeny na posílení a podporu uplatnitelnosti absolventů Slezské univerzity v Opavě.

Slezská univerzita
Obchodně podnikatelská fakulta

5.4 Spolupráce s regionem, propojení teorie a praxe a spolupráce s odběratelskou sférou

Obchodně podnikatelská fakulta spolupracovala v roce 2015 kromě tradičních smluvních partnerů a partnerů ze společných projektů (Gymnázium a Obchodní akademie Orlová, Albrechtova střední škola Český Těšín, Gymnázium Karviná apod.) také s **řadou zahraničních institucí** (Politechnika Rzeszowska im. Ignacego **Łukasiewicza**, Oulu University of Applied Sciences, Université d'Orléans a University of Szeged aj.). Kromě zahraniční spolupráce v oblasti vědecké činnosti realizovala fakulta spolupráci s řadou tuzemských subjektů podnikové i veřejné sféry, a to zejména v rámci odborných praxí (OS Trianon, ArcelorMittal Tubular Products Karviná, a. s., Úřad práce, kontaktní pracoviště Karviná, Magistrát města Karviné, aj.).

SU OPF se snaží zajistit užší propojení mezi výukou a praxí prostřednictvím IS Tematikon, který umožňuje prostřednictvím internetu zadávat externím subjektům témata doktorských, diplomových, bakalářských i seminárních prací, a to v závislosti na jejich potřebách.

K rozvoji odborné spolupráce s regionem a převádění teoretických poznatků do praktického využití přispívá rovněž rozvoj celoživotního vzdělávání, podpora vzdělávacích kurzů pro veřejnost, či realizace tematicky zaměřených odborných přednášek, seminářů, pořádání mezinárodních konferencí aj.

Spolupráci s praxí rozvíjí a podporuje na Obchodně podnikatelské fakultě nově vzniklý Institut interdisciplinárního výzkumu (IIV), jakožto vědecko-výzkumné pracoviště fakulty. K hlavním úkolům IIV patří podpora a diseminace vědeckých výsledků akademických pracovníků fakulty, rozvíjení spolupráce akademického prostředí s podnikatelskou praxí, a to zejména v oblasti vědecko-výzkumné a poradenské, vytvářet základnu pro další rozvoj odborných dovedností zejména mladých akademických pracovníků a studentů navazujících magisterských studijních programů a také doktorského studijního programu a realizovat svoje výzkumné aktivity pro podnikovou sféru apod.



6

ZÁJEM O STUDIUM



6 Zájem o studium

6.1 Zájem o studium na SU OPF

Ke studiu akreditovaných studijních programů na Obchodně podnikatelské fakultě bylo podáno celkem 2178 přihlášek, z toho do bakalářského stupně studia 1452 přihlášek, do navazujícího magisterského studia 713 přihlášek a ke studiu doktorského studia 13 přihlášek. Ke studiu bylo celkem zapsáno 1237 studentů, z toho 849 studentů do bakalářského studia, 379 ke studiu navazujícího magisterského studia a 9 ke studiu doktorského studia.

Zpráva o průběhu přijímacího řízení pro akademický rok 2014/2015 byla zveřejněna na webové stránce fakulty (www.slu.cz/opf/cz/uchazeci/vysledky-prijimaciho-rizeni) a na úřední desce umístěné ve vestibulu fakulty.

Tabulka 6.1 Zájem o studium na SU OPF k 31. 12. 2015

Skupiny akreditovaných studijních programů	KKOV	Bakalářské studium			Magisterské studium			Navazující magisterské studium			Doktorské studium		
		Počet přihlášek	Počet přijatých	Počet zapsaných ke studiu	Počet přihlášek	Počet přijatých	Počet zapsaných ke studiu	Počet přihlášek	Počet přijatých	Počet zapsaných ke studiu	Počet přihlášek	Počet přijatých	Počet zapsaných ke studiu
přírodní vědy a nauky	11-18												
technické vědy a nauky	21-39												
zeměděl.-les. a veter. vědy a nauky	41,43												
zdravot., lékař. a farm. vědy a nauky	51-53												
společenské vědy, nauky a služby	61,67, 71-73												
ekonomie	62,65	1452	929	849	0	0	0	713	398	379	13	9	7
právo, právní a veřejnosprávní činnost	68												
pedagogika, učitelství a sociál. péče	74,75												
obory z oblasti psychologie	77												

vědy a nauky o kultuře a umění	81,82												
CELKEM		1452	929	849	0	0	0	713	398	379	13	9	7

Zdroj: IS/STAG

6.2 Charakter přijímacích zkoušek na SU OPF

Přijímací zkouška do bakalářského stupně studia má písemnou formu, je jednotná pro všechny studijní programy. Obsahem přijímací zkoušky je písemný test studijních předpokladů v rozsahu středoškolské úrovně znalostí z ekonomie, společenského přehledu a matematiky.

Děkan fakulty promíjí přijímací zkoušku uchazečům, kteří doloží úředně ověřenou kopii nebo originál Certifikátu společnosti SCIO.cz o absolvování Národních srovnávacích zkoušek v roce 2015, dosáhnou-li průměru **40 percentil**. Minimální bodová hranice pro přijetí ke studiu bakalářských studijních programů z maximálních bodových limitů 450 činí 150 bodů. Uchazeči byli přijímáni do studijních programů **Hospodářská politika a správa, Ekonomika a management, Systémové inženýrství a informatika, Gastronomie, hotelnictví a turismus**. Počet přijímaných uchazečů byl stanoven s ohledem na kapacitní možnosti fakulty stanovených Slezskou univerzitou v Opavě pro akreditované studijní programy.

Přijímací zkouška do navazujícího magisterského stupně studia má písemnou formu, je jednotná pro všechny studijní programy. Obsahem přijímací zkoušky je písemný test studijních předpokladů v rozsahu bakalářského studia ekonomického směru, tj. znalostí mikroekonomie, makroekonomie, matematiky a statistiky.

O přijetí uchazečů ke studiu v akreditovaných studijních oborech, které uskutečňuje fakulta, rozhoduje děkan Slezské univerzity v Opavě, Obchodně podnikatelské fakulty v Karviné, dle pořadí nejlepších v přijímací zkoušce a s přihlédnutím ke kapacitě zvoleného oboru. Minimální bodová hranice pro přijetí ke studiu navazujících magisterských studijních programů z maximálních bodových limitů 180 činí 60 bodů. Uchazeči byli přijímáni do studijních programů **Hospodářská politika a správa, Ekonomika a management, Systémové inženýrství a informatika**. Děkan fakulty v rámci přijímacího řízení promíjí přijímací zkoušku uchazečům, kteří úspěšně absolvovali akreditovaný program celoživotního vzdělávání Ekonomika a management na Slezské univerzitě v Opavě, Obchodně podnikatelské fakultě v Karviné, v souladu s jejími vnitřními předpisy (rovná se složení přijímací zkoušky na plný počet bodů). Počet přijímaných uchazečů byl stanoven s ohledem na kapacitní možnosti fakulty a počty financovaných studentů, stanovených Slezskou univerzitou v Opavě.

6.3 Studenti navazujícího magisterského studia a doktorského studia, kteří úspěšně absolvovali předchozí typ studia na jiné vysoké škole

V roce 2015 bylo na Obchodně podnikatelské fakultě celkem 386 studentů zapsaných do prvního ročníku navazujících studijních programů a doktorského studijního programu. Z tohoto počtu bylo celkem 102 zapsaných studentů tj. 26 % těch, kteří předchozí studium absolvovali na jiné vysoké škole.

Tabulka 6.2 Studenti navazujícího magisterského a doktorského studia, kteří absolvovali předchozí stupeň studia na jiné vysoké škole k 31. 12. 2015

Obchodně podnikatelská fakulta	Navazující magisterské studium	Doktorské studium
	102	0
CELKEM	102	

Zdroj: SIMS

6.4 Spolupráce SU OPF se středními školami

Obchodně podnikatelská fakulta v roce 2015 dále rozvíjela spolupráci se středními školami v regionu prostřednictvím Institucionálního rozvojového plánu SU na rok 2015 s názvem Poradenství – Posílení spolupráce se středními školami v regionu a na Slovensku. V rámci projektu se uskutečnilo celkem 10 workshopů pro cca 400 studentů z oblasti finanční gramotnosti, daní, personalistiky a nových trendů v marketingu. Od října do počátku prosince probíhala tematicky zaměřená soutěž. Zájemci z řad středoškolských studentů měli možnost vybrat si některé ze čtyř vyhlášených témat z oblasti financí, personalistiky, gastronomie a marketingu (www.slu.cz/opf/cz/aktuality/soutez-pro-studenty-strednich-skol-2015). Katedra financí a účetnictví pořádala 7. ročník celostátní soutěže pro studenty středních škol s tematikou finanční gramotnosti. Úkolem studentů bylo napsat odbornou esej na téma Jak se ČNB stará o českou korunu (kfi.rs.opf.slu.cz/studium/soutez-pro-stredniskolske-studenty).

Fakulta každoročně v rámci propagace fakulty a seznámení zájemců s možnostmi studia na fakultě navštěvuje vybrané střední školy v okrese Karviná, Ostrava, Orlová (Gymnázium Karviná, Obchodní akademie Český Těšín, Gymnázium a Obchodní akademie Orlová aj.). Obdobně prezentuje studium na fakultě rovněž na Slovensku, a to v Čadci, Žilině apod. (Hotelová akadémia Liptovský Mikuláš, Obchodná akadémia Žilina, Gymnázium Turzovka aj.). Zájemci o studium mají možnost získat informace o možnostech studia, ale také o dění na fakultě prostřednictvím fakultního Facebooku nebo také na webu studuj v Karviné apod. Výchovní poradci a ředitelé středních škol v MSK a na Slovensku jsou pravidelně informováni o možnostech studia na SU OPF prostřednictvím mailu, letáků aj.



7

AKADEMIČTÍ PRACOVNÍCI



7 Akademičtí pracovníci

7.1 Akademičtí pracovníci

Na Obchodně podnikatelské fakultě bylo v roce 2015 zaměstnáno celkem 79 akademických a vědeckých pracovníků (z toho 39 žen). V celkovém počtu byli zastoupeni 3 profesoři, 11 docentů (z toho 3 ženy), 45 odborných asistentů (z toho 27 žen), 18 asistentů (z toho 9 žen) a 2 vědečtí pracovníci.

Tabulka 7.1 Akademičtí a vědečtí pracovníci (přepočtené počty) na SU OPF za rok 2015

Vysoká škola (název)	Akademičtí pracovníci								CELKEM
	CELKEM	Profesoři	Docenti	Odborní asistenti	Asistenti	Lektoři	Vědečtí, výzkumní a vývojoví pracovníci podílející se na pedagog. činnosti	Vědečtí pracovníci	
SU OPF v Karviné	72,912	3	12,045	39,028	18,839	0	0	1,2	74,112
CELKEM	72,912	3	12,045	39,028	18,839	0	0	1,2	74,112

Zdroj: IS/MAGION



7.2 Věkové struktura akademických a vědeckých pracovníků

Tabulka 7.2 Věková struktura akademických a vědeckých pracovníků na SU OPF k 31. 12. 2015

Věk	Akademičtí pracovníci												Vědečtí pracovníci		CELKEM
	Profesoři		Docenti		Odborní asistenti		Asistenti		Lektoři		Vědečtí, výzkumní a vývojoví pracovníci podílející se na pedagog. činnosti		CELKEM	ženy	
	CELKEM	ženy	CELKEM	ženy	CELKEM	ženy	CELKEM	ženy	CELKEM	ženy	CELKEM	ženy			
do 29 let	0	0	0	0	0	0	1	1	0	0	0	0	0	0	1
30-39 let	1	0	1	0	15	8	10	3	0	0	0	0	0	0	28
40-49 let	0	0	3	1	13	10	4	1	0	0	0	0	1	0	22
50-59 let	0	0	2	2	10	7	2	0	0	0	0	0	0	0	15
60-69 let	2	0	4	0	3	1	2	1	0	0	0	0	0	0	11
nad 70 let	0	0	1	0	0	0	0	0	0	0	0	0	1	0	2
CELKEM	3	0	11	3	41	26	19	6	0	0	0	0	2	0	79

Zdroj: IS/MAGION

Tabulka 7.3 Počty akademických pracovníků podle rozsahu pracovních úvazků a nejvyšší kvalifikace

7.3 Akademičtí pracovníci podle rozsahu pracovních úvazků a nejvyšší dosažené kvalifikace

(počty fyzických osob) k 31. 12. 2015

SU OPF v Karviné	Akademičtí pracovníci				CELKEM
Rozsahy úvazků	profesoři	docenti	DrSc., CSc., Dr., Ph.D., Th.D.	ostatní	
do 0,3	0	0	2	0	2
do 0,5	0	1	1	0	2
do 0,7	0	0	1	1	2
do 1,0	3	10	41	17	71
Celkem	3	11	45	18	77

Zdroj: IS/MAGION

7.4 Akademičtí pracovníci s cizím státním občanstvím

V roce 2015 byli na Obchodně podnikatelské fakultě zaměstnáni celkem 4 akademičtí pracovníci s cizím státním občanstvím (slovenské občanství).

7.5 Docenti a profesoři jmenování v roce 2015

V roce 2015 nebyl jmenován profesorem či docentem žádný akademický pracovník zaměstnaný na Obchodně podnikatelské fakultě.

7.6 Kurzy dalšího vzdělávání akademických pracovníků

Také v roce 2015 se na Obchodně podnikatelské fakultě konala řada seminářů, workshopů a kurzů zaměřených na další vzdělávání akademických a vědeckých pracovníků.

- » Vědecký seminář „Věda všem“ Geneze zdanění darů v České republice, 26. 3. 2015, Karviná, 17 účastníků, pořádala KFIU,
- » Eviews – Analýza dat, vědecký seminář SU OPF, 1. 3. - 30. 6. 2015, Karviná, 28 účastníků, pořádala KFIU,
- » Kurz Mezinárodní marketing, pořádaný v rámci udržitelnosti projektu ŠZO, 13. - 17. 4. 2015, Karviná, 42 účastníků, pořádala KPEM,
- » Kurz Zahraniční obchod, v rámci udržitelnosti projektu ŠZO, 13. - 17. 4. 2015, Karviná, 55 účastníků, pořádala KPEM,
- » Kurz Mezinárodní obchodní operace, pořádaný v rámci udržitelnosti projektu ŠZO, 13. - 17. 4. 2015, Karviná, 8 účastníků, pořádala KPEM,
- » Vědecký seminář „Věda všem“ Faktory ovlivňující citlivost bank na likvidní šoky, 30. 4. 2015, Karviná, 18 účastníků, pořádala KFIU,
- » Školení k citačnímu manažeru (software), 29. 5. 2015, Karviná, 4 účastníci, pořádal IIV,
- » Seminář: Jak učit manažerské účetnictví? (vystoupení v rámci programu na téma: „Nelineární vývoj tržeb a nákladů v DBZ“), 25. 06. 2015, VSE Praha, 30 účastníků, pořádala KPEM,
- » Informační workshop „Grantové příležitosti pro SU OPF, 26. 06. 2015, Karviná, 15 účastníků, pořádal IIV,
- » Kurz Management prodeje (komerční kurz), 21. 11. 2015, Karviná, 6 účastníků, pořádala SU OPF,
- » Školení k citačnímu manažeru (software), 27. 11. 2015, Karviná, 4 účastníci, pořádala IIV,
- » Vědecký seminář „Věda všem“ Základní a snížená sazba DPH: Komparace dopadů vývoje vybraných ukazatelů odvětví českých firem dle NACE, 3. 12. 2015, Karviná, 19 účastníků, pořádala KFIU,
- » Kurz zaměřený na komunikaci na sociálních sítích – LinkedIn, 03. 12. 2015, Karviná, 15 účastníků, pořádal IIV,
- » Kurz zaměřený na komunikaci na sociálních sítích – Facebook, 10. 12. 2015, Karviná, 15 účastníků, pořádal IIV,
- » Školení na novou verzi Microsoft Dynamics NAV 2015, 10. 12. 2015, Karviná, 6 účastníků, pořádal IIV,

- » Školení k citačnímu manažeru (software), 13. 12. 2015, Karviná, 4 účastníci, pořádal IIV,
- » Seminář Praktické otázky operačních programů OPVVV, OP PIK, IROP, OPZ, 15. 12. 2015, Karviná, 12 účastníků, pořádal IIV,
- » Konzultační činnost v rámci projektu „Open4Business“, ZS 2015/2016, Karviná, pořádal IIV.

Tabulka 7.4 Přehled kurzů dalšího vzdělávání akademických pracovníků k 31. 12. 2015

Název	Počet kurzů	Počet účastníků
Kurzy orientované na pedagogické dovednosti	1	30
Kurzy orientované na obecné dovednosti	-	-
Kurzy odborné	17	268
CELKEM	18	298

Zdroj: vlastní výpočty

7.7 Kariérní řád pro akademické pracovníky a motivační nástroje pro odměňování zaměstnanců

Kariérní růst akademických pracovníků je vzhledem k jeho důležitosti pro bezproblémové zajištění akreditací jednotlivých oborů na SU OPF v dalších letech jedním ze sledovaných ukazatelů. V měsíci září proběhly motivační pohovory vedoucích pracovníků s pracovníky jednotlivých pracovišť. Výstupem těchto pohovorů byly plány osobního růstu, které jsou součástí osobních materiálů zaměstnance, jejich plnění bude kontrolováno v rámci pohovorů, které proběhnou v měsíci září 2016. Míra plnění úkolů osobního růstu bude reflektována ve stanovení výše výkonnosti odměny.

Další motivační nástroje zohledňují podporu vědy a publikační činnosti, což se odráží v ekonomické motivaci pedagogických a vědeckých pracovníků (Směrnice děkana SU OPF č. 59/2015 o stanovení podmínek poskytování odměn autorům publikací a hodnotitelům projektů SGS SU OPF). Směrnice upravuje podmínky odměňování autorů vybraných publikací, jejichž struktura odpovídá platné metodice hodnocení výsledků výzkumných organizací.



8

**SOCIÁLNÍ
ZÁLEŽITOSTI
STUDENTŮ
A ZAMĚSTNANCŮ**



8 Sociální záležitosti studentů a zaměstnanců

8.1 Stipendia studentů dle počtu studentů

V roce 2015 byla vyplácena sociální stipendia v souladu s ustanovením § 91 odst. 3 zákona č. 111/1998 Sb., o vysokých školách a o změně a doplnění dalších zákonů (zákon o vysokých školách) 60 studentům ve výši 601 020,- Kč.

Studentům byla vyplácena ubytovací stipendia dle zásad uvedených ve Stipendijním řádu Slezské univerzity v Opavě (dále jen Stipendijní řád SU). Stipendium se vyplácelo vždy zpětně za tři měsíce. Vývoj ubytovacích stipendií ve sledovaném kalendářním roce byl následující:

Období roku 2015	Výše stipendia (v Kč)
leden – březen	1 658
duben – červen	1 771
červenec – září	2 590
říjen – prosinec	2 407

Průměrně za jeden měsíc: 703 Kč (zaokrouhlo na celé koruny nahoru). Nárok na ubytovací stipendium v roce 2015 mělo celkem 928 studentů a vyplaceno bylo celkem 5 129 396,-Kč.

Dle příslušných ustanovení Stipendijního řádu SU mají na stipendium nárok také studenti, kteří přijíždějí na krátkodobý studijní pobyt v rámci programu Erasmus. U těchto studentů se s ohledem na časový režim jejich studia stanovuje výše stipendia odlišným způsobem (průměrem z výše ubytovacího stipendia za předchozí období akademického roku). V roce 2015 nabývala výše ubytovacího stipendia těchto hodnot:

Období roku 2015	Výše stipendia měsíčně (v Kč)
leden – srpen	600
září – prosinec	660

Průměrně za jeden měsíc: 620 Kč (zaokrouhlo na celé koruny nahoru). Nárok na ubytovací stipendium v roce 2015 mělo celkem 29 studentů a vyplaceno bylo celkem 55 808,- Kč.

Tabulka 8.1 Stipendia studentům podle účelu stipendia (počty studentů) k 31. 12. 2015

Účel stipendia	Počty studentů
za vynikající studijní výsledky dle § 91 odst. 2 písm. a)	12
za vynikající vědecké, výzkumné, vývojové, umělecké nebo další tvůrčí výsledky dle § 91 odst. 2 písm. b)	59
na výzkumnou, vývojovou a inovační činnost podle zvláštního právního předpisu, § 91 odst. 2 písm. c)	
v případě tíživé sociální situace studenta dle § 91 odst. 2 písm. d)	

v případě tíživé sociální situace studenta dle § 91 odst. 3	60
v případech zvláštního zřetele hodných dle § 91 odst. 2 písm. e)	1056
z toho ubytovací stipendium	928
na podporu studia v zahraničí dle § 91 odst. 4 písm. a)	
na podporu studia v ČR dle § 91 odst. 4 písm. b)	
studentům doktorských studijních programů dle § 91 odst. 4 písm. c)	17
jiná stipendia	
CELKEM	2132

Zdroj: IS/STAG, Ekonomické oddělení a evidence studijního oddělení

8.2 Poradenské služby poskytované na SÚ OPF

Poradenství ve studijní oblasti

Studijní poradenství je zaměřené na uchazeče a stávající studenty. Zájemcům o studium byly poskytovány informace o obsahu studia a podmínkách přijímacího řízení do jednotlivých studijních programů a oborů. Tyto informace byly podávány studijním oddělením prostřednictvím e-mailové, telefonické a osobní komunikace. Pro účely přijímacího řízení byla na studijním oddělení zřízena zvláštní telefonická linka (596398345). Zájemci o studium mohli telefonickou linku využít od pondělí do pátku. Stávajícím studentům byla poskytována především pomoc při orientaci v průběhu celého studia. Mezi další činnosti v oblasti studijního poradenství patří poskytování informací, návrh a řešení studijních problémů (např. přerušení studia, individuální studijní plán). Poradenství bylo rovněž poskytováno sekretariáty odborných kateder, a to zejména u vybraných specifických problémů studentů. Individuální péče byla věnována také studentům, jež z různých důvodů neúspěšně absolvovali některou ze studijních povinností.

Poradenství v oblasti studia v zahraničí a absolvování odborné praxe v zahraničí

Zajišťovalo oddělení zahraničních styků fakulty a také studentská organizace AIESEC. Jejich činnosti se soustředily na podání informací a pořádání schůzek se zájemci o studium a praktické stáže v zahraničí. Informace byly šířeny také prostřednictvím webových stránek, Facebooku, informačních letáků aj. Nedílnou součástí bylo vyhlašování konkurzního řízení k výběru pro studium a odborné praxe v zahraničí v rámci programu Erasmus a rozvojových programů MŠMT. Součástí podpory rozvoje zahraničních styků je pomoc studentům v souvislosti s uznáváním a nahrazováním absolvovaných předmětů na partnerských univerzitách.

Sociální poradenství

Je zvláštní a specifickou oblastí, která vyžaduje vysoce individuální přístup při řešení krizových situací, zejména sociálních, finančních a zdravotních. Žádosti studentů byly v této oblasti převážně řešeny formou úpravy harmonogramu studia a možnosti získání sociálních či mimořádných stipendií.

8.3 Studenti se specifickými potřebami

Základním principem činnosti akademické poradny (dále jen AP) je začlenění studentů se specifickými potřebami do vysokoškolského prostředí a zajištění rovných podmínek během studia. V rámci AP byly v roce 2015 studentům se specifickými potřebami poskytovány asistenční, poradenské, tlumočnické, zapisovatelské, výpůjční služby kompenzačních pomůcek (zvětšovací pomůcky, diktafony, speciální software apod.) a jiné služby. Mezi další služby AP patří pedagogické a psychologické poradenství, v jejichž rámci byla v průběhu roku 2015 řešena povaha a rozsah speciálních potřeb (poradenství, funkční diagnostika, návrhy opatření apod.). Konzultace a pomoc při řešení studijní problematiky. V roce 2015 bylo AP evidováno celkem 9 studentů SU OPF se specifickými potřebami (zrakové, sluchové, závažné chronické onemocnění, pohybové postižení. Kombinace smyslového a pohybového postižení). AP také spolupracovala s pedagogy a studijním oddělením v souvislosti s administrací individuálního studijního plánu a modifikací podmínek přijímacích zkoušek. Velmi významnou činností akademické poradny je rovněž kariérové poradenství a služby v oblasti uplatnitelnosti na trhu práce a to v průběhu i po ukončení studia. V průběhu roku 2015 AP zrealizovala pro naše studenty široké spektrum tematicky zaměřených zážitkových seminářů a workshopů. Uskutečnilo se setkání se zástupci významných firem (Česká spořitelna, a.s., personální agentura GRAFTON, aj.).

8.4 Mimořádně nadaní studenti

Vedení fakulty každoročně věnuje pozornost studentům, kteří při studiu dosahují významných výsledků a reprezentují Obchodně podnikatelskou fakultu navenek (na poli výzkumném, tělovýchovném aj.). Fakulta podporuje mimořádně nadané studenty možností zapojení do odborných, vědeckých a výzkumných programů, včetně řešení výzkumných záměrů a projektů. Rovněž v roce 2015 byla činnost nadaných studentů sledována a vyhodnocována např. za vynikající studijní výsledky získalo celkem 12 studentů prospěchové stipendium v celkové výši 220 tis. Kč. Studenti také prezentovali fakultu na mezinárodních konferencích, kongresech nebo se zapojili do sportovních soutěží. Například:

- » studenti Daniel Rakowski a Patrik Kováč získali 3. místo v soutěži pro studenty VŠ v rámci studentské sekce na Mezinárodní konferenci destinačního marketingu Ad-Camp 2015 ve Zlíně,
- » studentka Iveta Kolegarová se umístila na 7. místě na Akademickém mistrovství ČR ve snowboardingu 2015,
- » studentka Petra Klopová získala výběrové stipendium v rámci VELUX Scholarship Programme na jednosemestrální studium v Dánsku.

Studenti fakulty měli v roce 2015 možnost účastnit se Žofínských fór pořádaných Agenturou NKL Žofín s.r.o. v Paláci Žofín v Praze. V rámci spolupráce s Agenturou NKL Žofín se 5 studentů fakulty účastnilo odborné přednášky na téma „Turistická sezóna, cestovní ruch a služby“, která se konala dne 1. června 2015, mezi přednášejícími byla i ministryně pro místní rozvoj.

Slezská univerzita
Obchodně podnikatelská fakulta

8.5 Ubytovací a stravovací služby

Poskytnuté ubytovací a stravovací služby na Obchodně podnikatelské fakultě v roce 2015 charakterizuje následující tabulka.

Tabulka 8.2 Ubytování a stravování na SU OPF k 31. 12. 2015

název	počet
Lůžková kapacita kolejí VŠ celková	444
Počet lůžek v pronajatých zařízeních	0
Počet podaných žádostí o ubytování k 31/12/2015	282
Počet kladně vyřízených žádostí o ubytování k 31/12/2015	263
Počet lůžkodnů v roce 2015	76 492
Počet hlavních jídel vydaných v roce 2015 studentům	11 521
Počet hlavních jídel vydaných v roce 2015 zaměstnancům vysoké školy	248
Počet hlavních jídel vydaných v roce 2015 ostatním strávnickům	4 139

Zdroj: IS/KAM

V roce 2015 bylo prodáno zaměstnancům 30 676 ks stravenek.

8.6 Ocenění zaměstnanců a studentů SU OPF

V dubnu 2015 proběhlo na Obchodně podnikatelské fakultě vyhodnocení soutěže o Cenu děkana za významnou publikační činnost v roce 2014. Všichni ocenění obdrželi diplom a finanční odměnu. Cena děkana za publikační činnost je rozdělena do několika kategorií:

a) Odborná monografie akademických pracovníků:

1. místo **Blechová Beáta**,
2. a 3. místo nebylo uděleno

b) Příspěvek ve vědeckém časopise akademických pracovníků:

1. místo **Ramík Jaroslav**,
2. místo **Palečková Iveta**,
3. místo **Roubíčková Michaela, Heryán Tomáš**,

c) Příspěvek ve vědeckém časopise doktorandů:

1. místo **Zotyková Lucie,**
2. místo **Tomanová Lucie,**
3. místo **Šimáková Jana,**
3. místo **Klepek Martin,**

V dubnu 2015 získal Ing. Michal Stoklasa, Ph.D. v soutěži o nejlepší doktorskou práci v rámci konsorcia univerzit Moravskoslezského, Žilinského kraje a Slezským, Opolským Vojvodstvím „Progres3“ 3. místo v sekci Economics and Finance za svou práci s názvem Využití regionálního značení produktů pohledem cross-kulturního marketingu.

- » V červnu 2015 proběhla tradiční oborová soutěž o nejlepší diplomovou práci studentů navazujících magisterských studijních oborů. Celkem byly vybrány tři závěrečné práce:
- » Tomáš Valek, student oboru Veřejná ekonomika a správa s prací nazvanou Přímá a nepřímá podpora výzkumu a vývoje v ČR, Rakousku a na Slovensku,
- » Kristína Dubovická, studentka oboru Bankovníctví s prací nazvanou Vplyv priamych zahraničných investícií na export a ekonomický rast v Bulharsku, Rumunsku a Estónsku,
- » Jan Rewenda, student oboru Marketing a management s prací nazvanou Založení rodinné investiční společnosti.



9

INFRASTRUKTURA



9 Infrastruktura

9.1 Materiální technické a informační zajištění – Investiční akce hrazené z vlastních zdrojů financování

Materiální a technické zajištění infrastruktury Obchodně podnikatelské fakulty v roce 2015 spočívalo především v optimalizaci provozu fakulty (zprovoznění a rozšíření výukových prostor ve dvou objektech UN a VY), v realizaci opatření ke snížení spotřeby energie stávajících objektů (zakonzervování objektu ŽI) a zlepšení pracovních podmínek na jednotlivých pracovištích a v přípravě rozvoje některých objektů fakulty.

Přehled čerpání investičních prostředků z vlastních zdrojů financování:

Na rozvoji materiálního, technického a informačního zajištění v roce 2015 se podílely následující akce:

Stavby a jejich zhodnocení:

- Modernizace teplovzdušného vytápění sálů v budově Univerzitní náměstí, Karviná

Jedná se o modernizaci vzduchotechnických jednotek pro velký sál, malý sál, čítárnu, aulu a šatnu a hygienická zařízení, které jsou už za svojí životností. Jednotky jsou doplněny o jednotky zpětného získávání tepla, jednotky chlazení a prvky pro měření a regulaci teplot. Stavbou došlo k úspoře tepla pro vytápění a zlepšení pracovních podmínek.

Financováno z dotace MŠMT:

4 889 tis. Kč.

Vynaložené investiční prostředky:

432 tis. Kč.

- Rekonstrukce objektu E, D1 a D2 areálu Na Vyhlídce

Společná dokumentace pro vydání společného územního a stavebního povolení na akci „Rekonstrukce objektu E, D1 a D2 areálu Na Vyhlídce“.

Financováno z fondu rozvoje rektorátu, projekt č. 3/2014

1 186 tis. Kč.

Vynaložené investiční prostředky:

30 tis. Kč.

- Modernizace hygienických zařízení v budově na Univerzitním náměstí

Rekonstrukci stávajících WC žen a mužů z roku 1998 v objektu A došlo k modernizaci hygienických zařízení.

Vynaložené investiční prostředky na stavby a jejich zhodnocení:

3 123 tis. Kč.

- Silnoproudé a slaboproudé rozvody v budově na Tř. Osvobození

Z učebny na 1. nadzemním podlaží byla zřízena kancelář. Změna si vyžádala úpravu silnoproudých a slaboproudých rozvodů.

Vynaložené investiční prostředky:

65 tis. Kč.

- Demontáž VZT v budově na ul. Žižkova

Demontáž vzduchotechnického zařízení z budovy na Žižkové.
Vynaložené investiční prostředky:

48 tis. Kč.

Vynaložené investiční prostředky na stavby a jejich zhodnocení:

4 884 tis. Kč.

Stroje a zařízení (SZNN) + software + ocenitelné práva

- Modernizace auly v budově na Univerzitním náměstí

Financováno z fondu rozvoje rektorátu, projekt č. 8/2014

Audiovizuální technika

318 tis. Kč.

Nábytková sestava

687 tis. Kč.

Zatměnění

191 tis. Kč.

- Modernizace malého sálu v budově na Univerzitním náměstí

Financováno z fondu rozvoje rektorátu, projekt č. 3/2015

Audiovizuální technika

462 tis. Kč.

Notebook

45 tis. Kč.

Vynaložené investiční prostředky na stroje, zařízení a jejich zhodnocení: 1 703 tis. Kč.

Opravy hrazené z FRIM

0 tis. Kč

Vynaložené prostředky z FRIM celkem činí:

6 587 tis. Kč.

9.2 Informační a komunikační služba a dostupnost informační infrastruktura

9.2.1 Univerzitní knihovna, pracoviště Karviná

Univerzitní knihovna, pracoviště Karviná má více než 50 tisíc knihovních jednotek zaměřených na studijní obory fakulty. Studovna nabízí k prezenčnímu studiu kromě odborné literatury a studijních materiálů 68 titulů odborných časopisů, možnost samoobslužného tisku, kopírování a skenování. Ve studovně jsou také k dispozici bakalářské, magisterské i doktorandské práce v tištěné a také v digitální podobě prostřednictvím repozitáře závěrečných prací. Odborná knihovna je vybavena on-line katalogem Carmen, ve kterém je možné vyhledávat veškeré dokumenty uložené v knihovně. Prostřednictvím meziknihovní výpůjční služby (MVS) knihovna zpřístupňuje také dokumenty, které nejsou v jejím vlastním fondu. Její součástí je i prodejna skript, která se nachází v hlavní budově fakulty.

Knihovna zajišťuje přístup do licencovaných elektronických informačních zdrojů a časopisů, které jsou dostupné celouniverzitně, po přihlášení do univerzitní sítě. V současné době poskytuje následující EIZ (elektronické informační zdroje):

- » EBSCO
- » IOPscience
- » Journal Citation Reports
- » JSTOR
- » Library and Information Science Abstracts (LISA)
- » Literature Online
- » Literature Resource Center
- » OECD iLibrary
- » ProQuest Central
- » ScienceDirect
- » SCOPUS
- » SpringerLink
- » Web of Science

Dále jsou k dispozici kolekce e-knih: ebrary Business & Economics a EBSCO eBooks zaměřené na ekonomii – zejména management, obchod, finance, bankovníctví a účetnictví. Kromě placených zdrojů je v knihovně dlouhodobě budována databáze časopiseckých článků z odborných ekonomických časopisů, která je součástí katalogu knihovny. Knihovna má k dispozici 129 studijních míst s 90 PC, zázemí (11 míst) pro informační výchovu uživatelů a výuku multimediálních programů. V půjčovně je nainstalován samoobslužný výpůjční pult a v prostorách recepce 24 hodinový terminál s boxem pro samoobslužné vrácení knih. Komplexní informace o provozu a službách univerzitní knihovny jsou k dispozici na: www.slu.cz/slu/cz/univerzitni-knihovna/pracoviste-karvina.

Tabulka 9.1 Knihovnicko-informační služby pracoviště Karviná k 31. 12. 2015

název	Počet
Přírůstek knihovního fondu za rok 2015	1 347
Knihovní fond celkem	51 576
Počet odebíraných titulů periodik:	
- fyzicky	68
- elektronicky (odhad)	-
Počet absenčních výpůjček	17 894
Počet uživatelů	637
Počet studijních míst	129
Počet svazků umístěných ve volném výběru	46 984

Zdroj: IS/CLAVIUS

9.2.2 Informační technologie

Fakulta využívá jako hlavní zdroj informací pro akademickou obec i pro veřejnost informační portál www.slu.cz/opf. Tyto stránky navazují na univerzitní portál: www.slu.cz, se kterým je propojen a má jednotnou strukturu i grafický design. V loňském roce byl vytvořen web portál pro absolventy univerzity.

Pro podporu výuky je využíván E-learningový portál elearning.opf.slu.cz/. Je používán pro všechny formy studia včetně projektové činnosti.

Pro vedení studijní agendy je využíván celouniverzitní informační systém STAG (STudijní AGenda). V tomto informačním systému je administrována veškerá agenda spojená s průběhem studia, od přijímacího řízení až po tisk diplomů.

Ekonomická oblast je řešena celouniverzitně informačním systémem Magion, který poskytuje komplexní ekonomický informační systém. Specifické funkce kolejí a menz jsou řešeny softwarem ISKaM (Informační Systém Kolejí a Menz).

Pro oběh dokumentů je využíván software Elisa, řešící spisovou službu.

Vlastním vývojem softwaru je pokryta oblast vědy a výzkumu (dále jen VaV). Je to zejména evidence publikační činnosti, její zveřejnění na www a výstup do agendy RIV MŠMT.

Fakulta disponuje nejmodernější infrastrukturou počítačové sítě, která je připojena do mezinárodní počítačové sítě CESNET. V rámci univerzitního projektu „Rozvoj centrálních informačních a komunikačních technologií a jejich služeb“ byla posílena infrastruktura fakultní počítačové sítě.

Tabulka 9.2 Přehled specializovaných učeben pro výuku a popis jejich technické úrovně k 31. 12. 2015

Učebna	Počet PC	Procesor	Paměť	HDD	Monitor	Lokální operační systém
A423	13	3.1GHz 2jádrový procesor	4GB RAM	500GB	22" LCD	Windows 10
B208	25	3.3GHz 2jádrový procesor	4GB RAM	500GB	17" LCD	Windows 10
B207	25	3,4GHz 2jádrový procesor	4GB RAM	500GB	17" LCD	Windows 10
B308	25	2.8GHz 2jádrový procesor	4GB RAM	150GB	19" LCD	Windows 10
B307	21	2.8GHz 2jádrový procesor	4GB RAM	150GB	19" LCD	Windows 10
B101	21	3.3GHz 2jádrový procesor	2GB RAM	250GB	22" LCD	Windows 7
A216	13	2.93GHz 2jádrový procesor	4GB RAM	250GB	19" LCD	Windows 7
A318	13	2.93GHz 2jádrový procesor	4GB RAM	250GB	19" LCD	Windows 7
A406	13	3.1GHz 2jádrový procesor	4GB RAM	500GB	19" LCD	Windows 10
VC008	25	2.8GHz 2jádrový procesor	4GB RAM	80GB	19" LCD	Windows 10
VC010	17	2.8GHz 2jádrový procesor	4GB RAM	80GB	19" LCD	Windows 10
CISCO laboratoř A412	13	2.6GHz 2jádrový procesor	4GB RAM	500GB	22" LCD	Windows 7
		+aktivní prvky CISCO	Učebna slouží k výuce celoživotního vzdělávání a samostatné práci studentů se síťovými prvky. K výuce se využívá E-learningový portál firmy CISCO.			
Multimediální studovna – čítárna	20	2.8GHz 2jádrový procesor	4GB RAM	250GB	24" LCD	Windows 7

A501 studovna	20	2.8GHz 2jádrový procesor	4GB RAM	250GB	24" LCD	Windows 7
Univerzitní knihovna, pobočka Karviná - studovna	80	2.8GHz 2jádrový procesor	4GB RAM	250GB	24" LCD	Windows 7

Zdroj: vlastní



10

CELOŽIVOTNÍ
VZDĚLÁVÁNÍ



10 Celoživotní vzdělávání

10.1 Kurzy celoživotního vzdělávání

V letním semestru akademického roku 2014/2015 pokračoval kurz CŽV Ekonomika a management v rámci akreditovaných studijních programů typu „A“. 24 úspěšných absolventů z celkového počtu 27 posluchačů využilo možnost následně pokračovat bez přijímacího řízení v řádném vysokoškolském navazujícím magisterském studiu. Výše uvedený kurz byl realizován rovněž v zimním semestru akademického roku 2015/2016. Byl zaznamenán pokles zájmu o tento typ studia, když přihlášku si podalo pouze 12 posluchačů. Dále byly v roce 2015 realizovány kurzy CŽV mimo rámec akreditovaných studijních programů typu „M“ CISCO NETWORKING ACADEMY 1, 2, 3, 4, Přípravný kurz matematiky pro uchazeče o studium na SU OPF a Matematika pro veřejnost. Do budoucna je plánováno rozšíření a zkvalitnění forem propagace kurzů CŽV. V rámci Univerzity třetího věku absolvovali posluchači přednášky z oblasti práva, historie, komunikačních dovedností a sociologie. Velký zájem projeví také o jazykové vzdělávací kurzy. Nově byl realizován program Pohybové aktivity seniorů. Již tradičně se konaly zajímavé exkurze, které se u posluchačů dlouhodobě těší velké oblibě. Důraz byl kladen na návaznost na výuku, přičemž součástí exkurzí byl vždy odborný výklad průvodce. Bližší informace o celoživotním vzdělávání a univerzitě třetího věku jsou k dispozici na webových stránkách (www.slu.cz/opf/cz/studenti/celozivotni-vzdelavani, www.slu.cz/opf/cz/studenti/univerzita-tretiho-veku).

Tabulka 10.1 Počty kurzů celoživotního vzdělání na SU OPF k 31. 12. 2015

Skupiny akreditovaných studijních programů	KKOV	Kurzy orientované na výkon povolání			Kurzy zájmové			U3V	CELKEM
		do 15 hod	do 100 hod	více	do 15 hod	do 100 hod	více		
přírodní vědy a nauky	11-18				2				2
technické vědy a nauky	21-39		4					1	5
zeměděl.-les. a veter. vědy a nauky	41,43								
zdravot., lékař. a farm. vědy a nauky	51-53								
společenské vědy, nauky a služby	61,67, 71-73							12	12
ekonomie	62,65		2						2
právo, právní a veřejnosprávní činnost	68							1	1
pedagogika, učitelství a sociál. péče	74,75								
obory z oblasti psychologie	77							1	1

vědy a nauky o kultuře a umění	81,82							1	1
CELKEM			6		2			16	24

Zdroj: vlastní

10.2 Účastníci kurzu celoživotního vzdělávání

V oblasti celoživotního vzdělávání došlo v roce 2015 k mírnému nárůstu jak počtu programů CŽV (nárůst činil 20 %), tak počtu účastníků CŽV (nárůst činil 8 %) oproti roku 2014. K největšímu navýšení došlo u posluchačů Univerzity třetího věku (15 %), kteří projevíli mimořádný zájem zejména o vzdělávací jazykové kurzy. Za tímto účelem byly použity vhodné formy propagace zaměřené na příslušnou cílovou skupinu: pravidelně byly aktualizovány webové stránky U3V, fotogalerie dokumentující jednotlivé akce. Příspěvky o dění v oblasti U3V na Obchodně podnikatelské fakultě byly prezentovány v inovinách (inoviny.slu.cz/) nebo v regionálním tisku. Byl také zajištěn roznos propagačních letáků do domácností v Karviné a okolí. Dle Dlouhodobého záměru Obchodně podnikatelské fakulty na období 2016-2020 se do budoucna počítá s rozšířením nabídky možností vzdělávání široké veřejnosti formou kurzů CŽV, a to ve spolupráci s úřady práce, městy a obcemi a zaměstnavateli.

Tabulka 10.2 Počty účastníků kurzů celoživotního vzdělání na SU OPF k 31. 12. 2015

Skupiny akreditovaných studijních programů	KKOV	Kurzy orientované na výkon povolání			Kurzy zájmové			U3V	CELKEM	Z toho počet účastníků, jež byli přijímáni do akreditovaných studijních programů podle § 60 zákona o vysokých školách
		do 15 hod	do 100 hod	více	do 15 hod	do 100 hod	více			
přírodní vědy a nauky	11-18				31				31	
technické vědy a nauky	21-39		25					18	43	
zeměděl.-les. a veter. vědy a nauky	41,43									
zdravot., lékař. a farm. vědy a nauky	51-53									
společenské vědy, nauky a služby	61,67, 71-73							305	305	
ekonomie	62,65		39						39	39
právo, právní a veřejnosprávní činnost	68							39	391	
pedagogika, učitelství a sociál. péče	74,75									

obory z oblasti psychologie	77							27	27	
vědy a nauky o kultuře a umění	81,82							14	14	
CELKEM			64		31			403	498	39

Zdroj: vlastní



11

**VÝZKUMNÁ,
VÝVOJOVÁ A DALŠÍ
TVŮRČÍ ČINNOST**



11 Výzkumná, vývojová a další tvůrčí činnost

11.1 Výzkumná, vývojová a další tvůrčí činnost z pohledu dlouhodobého záměru MŠMT a dlouhodobého záměru SU OPF

SU OPF naplňuje svůj Dlouhodobý záměr a Dlouhodobý záměr MŠMT v oblasti tvůrčích činností. Jedním z nástrojů pro diseminaci výsledků vědeckovýzkumné činnosti akademických pracovníků nebo studentů doktorského studia je recenzovaný vědecký časopis *Acta academica karviniensia*. Ten je otevřený externím autorům, přičemž podíl mimo fakultních autorů je většinový. Vědecký časopis je zařazen v aktualizované verzi Seznamu recenzovaných neimpaktovaných periodik ČR. Časopis byl v roce 2015 rovněž evidován v databázích jako je ERIH plus, Index Copernicus nebo Genamics Journal Seek. Akademičtí pracovníci fakulty se do publikování v tomto interním časopise čile zapojují a tím zvýrazňují vazbu mezi vzdělávací a výzkumnou činností.

Fakulta také spolupracuje na vydávání impaktovaného vědeckého časopisu *E + M Ekonomie a Management*, který publikuje původní vědecké příspěvky, jejichž základem je teoretická a empirická analýza v oborech ekonomie, podnikové ekonomiky, financí, managementu, resp. informačního managementu a marketingu. Časopis disponuje od roku 2011 impakt faktorem, který v roce 2015 dosáhl hodnoty 1,021 a v rámci oboru ekonomie se jedná o nevyšší impakt faktor mezi časopisy vydávaných v České republice.

V rámci aktualizovaného dlouhodobého záměru vzdělávací a vědecké, výzkumné, vývojové a inovační, umělecké a další tvůrčí činnosti se fakulta v průběhu roku 2015 snažila udržet vysokou kvalitu vědecko-výzkumné činnosti. Ta je dána zejména schopností fakulty získávat dlouhodobě externí výzkumné granty, zejména v rámci projektů GAČR - pracovníci SU OPF řešili nebo se spolupodíleli na řešení dvou standardních projektů a jednoho postdoktorského projektu GAČR. Dále byl řešen jeden projekt, který byl spolufinancován z dotačního titulu na podporu vědy a výzkumu Moravskoslezským krajem.

V roce 2015 již plnohodnotně fungoval **Institut interdisciplinárního výzkumu**. Jeho hlavním úkolem je koordinace výzkumné činnosti akademických pracovníků a studentů v oblasti malého a středního podnikání v součinnosti s lokálními podniky a veřejnou správou. Institut vyvíjí i vlastní vědecko-výzkumnou a poradenskou činnost ve výše zmíněných oblastech. V rámci Institutu jsou vydávány Working papers fakulty, které slouží k prezentaci průběžných výsledků vědecko-výzkumné činnosti akademických pracovníků či doktorských studentů. V průběhu roku 2015 probíhal pilotní výzkum v oblasti MSP – Udržitelné podnikání a jeho podpora v kontextu očekávaného socio-ekonomického vývoje Moravskoslezského kraje. Výzkum byl financován z rozpočtu Moravskoslezského kraje a jeho výsledky shrnuje publikace „Vliv podnikatelského prostředí na udržitelnost podnikání: příklad Moravskoslezského kraje“.



11.1.1 Přehled realizovaných vědecko-výzkumných a tvůrčích výstupů

a) Akademičtí pracovníci

Přehled tvůrčí a publikační činnosti	v ČR	v zahraničí	celkem
Knihy, odborné monografie	3,1	3,5	6,6
Kapitola v knize, odborné monografii	0	3,5	3,5
Články v impaktovaných časopisech (Web of Science)	4,2	3,2	7,4
Články v suplementech impaktovaných časopisů	0	0	0
Články v neimpaktovaných časopisech, uvedených v Seznamu recenzovaných neimpaktovaných periodik vydávaných v ČR, schváleném Radou pro vědu a výzkum ČR	1	0	1
Články v ostatních vědeckých časopisech	22,9	25,76	48,66
Články ve sbornících z mezinárodních konferencí zařazených do databáze Web of Science nebo SCOPUS	28,05	14,34	42,39
Články ve sbornících z konferencí nezalistrovaných ve Web of Science nebo SCOPUS	57	23,81	80,81
Články v ostatních sbornících	2	1	3
Učební texty (celostátní komerční nakladatelství)	4,83	0	4,83
Skripta (univerzitní nakladatelství)	3,15	0	3,15
Jiné (recenze, odborné posudky, výzkumné zprávy, granty, překlady, popularizační práce apod.)	80,4	8	88,4
Ohlasy publikací (citace)	209	334	543

b) Studenti doktorských studií

Přehled tvůrčí a publikační činnosti	v ČR	v zahraničí	celkem
Články v neimpaktovaných časopisech, uvedených v Seznamu recenzovaných neimpaktovaných periodik vydávaných v ČR, schváleném Radou pro vědu a výzkum ČR	1	0	1
Články v ostatních vědeckých časopisech	2	2,5	4,5
Články ve sbornících z mezinárodních konferencí zařazených do databáze Web of Science nebo SCOPUS	6	1,4	7,4
Články ve sbornících z konferencí nezalistrovaných ve Web of Science nebo SCOPUS	38,2	10,15	48,35
Články v ostatních sbornících	6,2	1,5	7,7
Články v recenzovaných sbornících	21,5	3,55	25,05
Jiné (recenze, odborné posudky, výzkumné zprávy, granty, překlady, popularizační práce apod.)	0	1	1
Ohlasy publikací (citace)	1,8	1	2,8

Celkový přehled výsledků publikační činnosti je k dispozici v příloze č. 1: Přehled publikační činnosti dle kateder a ústavů.

11.2 Propojení tvůrčí činnosti s činností vzdělávací

V průběhu roku 2015 pokračovala na Obchodně podnikatelské fakultě snaha o posílení vazby mezi vzdělávací a vědecko-výzkumnou činností – již šestým rokem byly realizovány projekty v rámci Studentské grantové soutěže SU, do níž se s kvalitním návrhem projektu mohli přihlásit a zapojit především studenti doktorského, ale i navazujícího magisterského studijního programu. V roce 2015 bylo na SU OPF řešeno celkem 9 grantů Studentské grantové soutěže SU. Výsledky své tvůrčí činnosti prezentují členové těchto týmů zejména ve vědeckých časopisech, nebo u profesně zaměřených oborů, na odborných konferencích, ať už domácích nebo zahraničních, a to v souladu s platnou metodikou hodnocení výzkumných organizací.

Stejně tak jako v minulých letech, tak i v roce 2015 se akademičtí pracovníci fakulty aktivně zúčastňovali konferencí, jež aspirují na zařazení do Conference Proceedings Citation Index společnosti Thomson Reuters, přičemž se do této databáze podařilo zalistovat sborník z konference, kterou pořádala Katedra ekonomie a veřejné správy SU OPF. Vazba mezi vzdělávací a vědeckovýzkumnou činností se posiluje i tímto způsobem, protože výsledky svých vědeckovýzkumných aktivit, které jsou uveřejňovány v této světově uznávané databázi, zařazují akademičtí zaměstnanci fakulty přímo do své výuky.

11.3 Zapojení studentů do tvůrčí činnosti SU OPF

Zapojení studentů do tvůrčí činnosti je na Obchodně podnikatelské fakultě realizováno především prostřednictvím projektů Studentské grantové soutěže SU, která je určena nejen pro studenty doktorského studijního programu, ale i pro studenty navazujícího magisterského studia. Studenti fakulty se tak spolupodíleli na řešení širokého spektra národohospodářských i podnikohospodářských problémů ekonomiky ČR a EU, a to v souladu se zaměřením jejich bakalářských či diplomových prací. Fakulta rovněž podporovala zapojování studentů všech forem studia do tvůrčích činností v podobě pomocných vědeckých sil. V roce 2015 byly navíc ve spolupráci s Politechnikou Rzeszowskou, Fakultou managementu uspořádány dva workshopy, jejichž cílem bylo prezentování výsledků seminárních či kvalifikačních prací v anglickém jazyce, a to za dohledu akademických pracovníků obou fakult. Z hlediska fakulty a dalšího zkvalitňování a inovování výuky a vědecko-výzkumné činnosti se jeví důležitým srovnání schopnosti studentů zpracovat odbornou problematiku v cizím jazyce a tuto prezentovat a diskutovat v konkurenci studentů studujících obdobné obory na oborově příbuzných vysokých školách v zahraničí.



11.4 Účelové finanční prostředky na výzkum, vývoj a inovace

Výdaje na výzkum, vývoj a inovace činily na SU OPF v loňském roce 16 834 tis. Kč (SGS, IGS, GAČR, IP, MSK), celkové výdaje fakulty potom 100 881 tis. Kč (celkové výdaje vč. doplňkové činnosti). Procentuální podíl výdajů na výzkum, vývoj a inovace tedy v roce 2015 činí 16,69 % celkových výdajů SU OPF.

11.4.1 Granty, výzkumné projekty, patenty a další tvůrčí aktivity

Tabulka 11.1 Granty, výzkumné projekty, patenty a další tvůrčí aktivity na SU OPF k 31. 12. 2015

Název grantů, výzkumných projektů, patentů nebo dalších tvůrčích aktivit	Zdroj	Finanční podpora (v tis. Kč)
GRANTOVÁ AGENTURA ČR		
Bankovní sektor a měnová politika: Zkušenosti z nových členských zemí EU po desíti letech členství, 13-03783S (prof. Matoušek)	B	953
Metody operačního výzkumu pro podporu rozhodování v podmínkách neurčitosti, 14-02424S (prof. RNDr. Jaroslav Ramík, CSc.)	B	2 024
Přímé zahraniční investice a technologické spillover efekty ve střední a východní Evropě, 14-24657P (Ing. Zuzana Szkorupová, Ph.D.) projekt předčasně ukončen	B	0
CELKEM GAČR		2 977
INSTITUCIONÁLNÍ PODPORA NA DLOUHODOBÝ KONCEPČNÍ ROZVOJ VÝZKUMNÉ ORGANIZACE		
Institucionální podpora na dlouhodobý koncepční rozvoj SU OPF	C	10 308
STUDETNSKÁ GRANTOVÁ SOUTĚŽ SU		
Analýza podnikatelského prostředí v Karvinském regionu (doc. Ing. Pavlína Pellešová, Ph.D.) SGS/20/2014	C	358
Hodnocení výkonnosti společenské odpovědnosti podnikání (Ing. Pavel Adámek, Ph.D.) SGS/19/2014	C	390
Pokročilé metody dobývání znalostí z dat a jejich využití v expertních systémech (Ing. Jan Górecki) SGS/21/2014	C	482
Spotřební chování vybraného specifického segmentu v podmínkách České republiky (Ing. Katřina Matušinská, Ph.D.) SGS/23/2014	C	200
Vliv devizových kurzů na firmy a ekonomické prostředí v malých a otevřených ekonomikách (prof. Ing. Daniel Stavárek, Ph.D.) SGS/7/2013	C	353
Podpora sociálních inovací z fondů EU (Mgr. Monika Chobotová, Ph.D. – Ing. Jarmila Šebestová, Ph.D.) SGS/16/2015	C	224
Vliv vybraných makroekonomických a mikroekonomických determinantů na konkurenceschopnost regionů a firem v zemích Visegrádské skupin (Ing. Ingrid Majerová, Dr.) SGS/13/2015	C	378
Zaměstnávání a vedení zaměstnanců v podnicích využívajících částečné pracovní úvazky v Moravskoslezském kraji (Ing. Ivana Němcová) SGS/14/2015	C	305

Finanční nástroje veřejné podpory výzkumu a vývoje v Evropské unii (Ing. Irena Szarowská, Ph.D.) SGS/17/2015	C	380
CELKEM SGS SU		3 070
MSK		
Udržitelné podnikání a jeho podpora v kontextu očekávaného socio-ekonomického vývoje Moravskoslezského (MS) kraje“ v rámci dotačního programu „Podpora vědy a výzkumu v Moravskoslezském kraji 2014“, dotační titul 2 (doc. Mgr. Ing. Michal Tvrdoň, Ph.D.) RRC/02612/2014	MSK	341
Podpora talentovaných studentů doktorského studia a absolventů tohoto studia na Slezské univerzitě v Opavě – vyhlášeného v rámci dotačního programu Moravskoslezského kraje Podpora vědy a výzkumu Moravskoslezského kraje v roce 2013 – část řešená na SU OPF (Ing. Michal Stoklasa, Ph.D.) 02618/2014/RRC	MSK	32
CELKEM MSK		373
IGS SU		
Společenská odpovědnost organizací: nástroj k trvale udržitelnému rozvoji (Ing. Pavel Adámek, Ph.D.) IGS/05/15 (přiděleno 13 tis. Kč, finance nebyly čerpány)	SU	0
Vliv dluhové krize na vývoj ceny ropy a zemního plynu (Ing. Tomáš Heryán, Ph.D.) IGS/04/15	SU	25
Možnosti využití regionálního značení produktů v Moravskoslezském kraji pohledem cross-kulturního marketingu (Ing. Michal Stoklasa, Ph.D.) IGS/03/15	SU	24
Atributy účetního výkaznictví nevýdělečných organizací v dimenzích České a Slovenské republiky (Ing. Iris Šimíková, Ph.D.) IGS/02/15	SU	18
Měření výkonnosti v podnicích (Ing. Žaneta Rylková, Ph.D.) IGS/1/15	SU	13
Aplikace Window Malmquist modelu pro odhad efektivnosti českého bankovního sektoru (Ing. Iveta Palečková, Ph.D.) IGS/6/15	SU	26
CELKEM IGS SU		106
CELKEM		16 834

Zdroj: vlastní

Pozn. Ve sloupci „Zdroj“: A=mezinárodní a zahraniční granty, B=granty GAČR, C=rezortní ministerské granty (včetně výzkumných záměrů MŠMT, s výjimkou FRVŠ); u ostatních uvést název instituce, která výzkumný projekt zadala.



11.5 Vědecké konference (spolu) pořádané SU OPF

Obchodně podnikatelská fakulta v roce 2015 pořádala či spolupořádala celkem 4 konference, přičemž všechny konference byly s mezinárodní účastí, viz tabulky 11.5.1 a 11.5.2.

V roce 2015 SU OPF uspořádala prostřednictvím Katedry financí a účetnictví významnou vědeckou konferenci, která si již stačila získat mezinárodní renomé. Byla tak současně i posílena role SU OPF v rámci ekonomických fakult v Moravskoslezském kraji. Konkrétně se jedná o 15th International Conference on Finance and Banking, která se uskutečnila v reprezentativních prostorách České národní banky v Praze. Nejlepší příspěvky budou publikovány ve speciálním čísle impaktovaného vědeckého časopisu Economic Modelling a ve speciálním čísle vědeckého časopisu Journal of Monetary Economics and Finance, který je zalistován v databázi SCOPUS. Sborník příspěvků navíc bývá zalistován v Conference Proceedings Citation Index společnosti Thomson Reuters.

Ústav doktorských studií uspořádal v listopadu již VIII. Mezinárodní vědeckou konferenci doktorandů a mladých vědeckých pracovníků, již se tradičně účastní jak domácí, tak mimofakultní studenti doktorských programů či mladí vědečtí pracovníci.

Katedra cestovního ruchu a volnočasových aktivit se podílela spolu s Filozoficko-přírodovědeckou fakultou SU na pořádání mezinárodní konference Aktuální trendy lázeňství, hotelnictví a turismu, jež se konala v Táboře. Dále SU OPF prostřednictvím Katedry ekonomie a veřejné správy uspořádala ve spolupráci s Ekonomickou fakultou Vysoké školy báňské - Technické univerzity Ostrava 13th International Conference Economic Policy in the European Union Member Countries, která byla finančně podpořena Moravskoslezským krajem a statutárním městem Ostrava.

Tabulka 11.2.1 Vědecké konference (spolu) pořádané SU OPF (počty) k 31. 12. 2015

	CELKOVÝ počet	S počtem účastníků vyšším než 60 (z CELKEM)	S mezinárodní účastí (z CELKEM)
CELKEM	4	2	4

Zdroj: vlastní

Tabulka 11.2.2 Vědecké konference (spolu) pořádané SU OPF – názvy konferenci k 31. 12. 2015

Mezinárodní vědecké konference pořádané katedrou/ústavem				
Název konference	Datum konání konference	Místo kání konference	Počet účastníků	
15th International Conference on Finance and Banking (KFIU)	13. – 14. 10. 2015	Praha	89	
VIII. Mezinárodní vědecká konference doktorandů a mladých vědeckých pracovníků (ÚDS)	5. 11. 2016	Karviná	41	
Mezinárodní vědecké konference, na jejíž organizaci se podílela katedra/ústav				
Název konference	Datum konání konference	Místo kání konference	Počet účastníků	Hlavní pořadatel

Aktuální trendy lázeňství, hotelnictví a turismu (KCVA)	9. - 10. 4. 2015	Tábor	35	SU FPF/ULGAT
Mezinárodní vědecká konference „Hospodářská politika v členských zemích Evropské unie“ (KEVS)	2. - 4. 9. 2015	Karolinka	90	EkF VŠB-TU Ostrava

Zdroj: vlastní

11.6 Podpora studentů doktorských studijních programů a pracovníků na postdoktorandských pozicích

Studenti doktorského studijního programu se zapojují do vědecko-výzkumné činnosti zejména prostřednictvím Studentské grantové soutěže a Interního grantového systému, kde podávají projekty buď přímo jako řešitelé, nebo se podílejí na jejich řešení jako spoluřešitelé. Další způsob zapojení těchto studentů představují standardní výzkumné projekty financované Grantovou agenturou ČR, případně Technologickou agenturou ČR, přičemž řešiteli jsou zpravidla zkušení akademičtí pracovníci fakulty, kteří tak mohou zároveň podporovat odborný růst svých mladších kolegů. Ke zvyšování odborných kompetencí studentů doktorského studia docházelo i prostřednictvím projektů financovaných např. Moravskoslezským krajem v rámci podpory vědy a výzkumu. Z dlouhodobého pohledu je cílem fakulty v oblasti vědeckovýzkumných aktivit zvýšit zainteresovanost studentů doktorského studijního programu, která by se měla projevit následnou podporou systematické práce se studenty formou podpory Studentské grantové soutěže či podávání projektů financovaných z externích zdrojů a prostřednictvím organizování soutěže. Cílem fakulty je také podpora kvalitní publikační činnosti studentů doktorského studijního programu v rámci Ceny děkana za významnou publikační činnost, kdy jednou z oceňovaných kategorií je příspěvek ve vědeckém časopise publikovaný studentem doktorského studijního programu.

11.7 Spolupráce s aplikační sférou na tvorbě a uskutečňování studijních programů

Obchodně podnikatelská fakulta dlouhodobě a systematicky spolupracuje s odborníky z praxe, kteří se dle svých časových možností aktivně podíleli na výuce prostřednictvím odborných přednášek. Jedná se o odborníky z bank, finančního úřadu, úřadu práce či jiných orgánů, veřejné správy a podnikatelské sféry. Odborníci z praxe jsou také členy zkušebních komisí pro státní závěrečné zkoušky, podílejí se na řešení bakalářských či diplomových prací apod. Jsou také členy Vědecké rady Obchodně podnikatelské fakulty.

Slezská univerzita
Obchodně podnikatelská fakulta

11.8 Smlouvy uzavřené se subjekty aplikační sféry na využití výsledků výzkumu, vývoje a inovací

Obchodně podnikatelská fakulta prostřednictvím Institutu interdisciplinárního výzkumu uzavřela v roce 2015 celkem 11 smluv na využití výsledků výzkumu, vývoje a inovací. Prostřednictvím těchto smluvních vztahů byly zpracovány strategické plány rozvoje obcí, marketingové strategie obcí, konzultační činnost v oblasti informačních technologií aj. Subjektům byla poskytována konzultační činnost, provedeny průzkumy trhu např. pro firmy LAMA Karviná a Autoservis Hopp Nový Jičín. Rovněž byla zpracována analýza cílových skupin pro předpokládaný projekt a podnikatelský záměr Integrovaného sociálního podniku. Kromě těchto Strategii se IIV, Katedra podnikové ekonomie a managementu a Katedra ekonomie a veřejné správy podíleli na přípravě systému hodnocení Místních akčních skupin Moravskoslezského kraje.

11.9 Zapojení odborníků z aplikační sféry do výuky a akreditovaných studijních oborech

V roce 2015 se podílelo na výuce v akreditovaných studijních programech celkem 19 tuzemských odborníků a 2 zahraniční odborníci z aplikační sféry. Jejich výčet je uveden v tabulce.

Tabulka 11.3 Přehled odborníků přednášejících na SU OPF do 31. 12. 2015

ZAHRANIČNÍ ODBORNÍCI			
Jméno přednášejícího	Název přednášky / workshopu	Datum konání přednášky	Datum konání workshopu
Nicolas Barbaroux Univerzity Roanne Institute of technology, Université Jean Monnet (St. Etienne), Francie	Co nás naučila Velká finanční krize	22. 4. 2015	22. 4. 2015
doc. PhDr. Lubomír Čech, CSc., SR	Islám v proměnách času	18. 11. 2015	
TUZEMŠTÍ ODBORNÍCI			
Jméno experta	Název přednášky	Datum konání přednášky	Datum konání workshopu
PhDr. Sylvie Navarová	Systemické kariérové koučování	2. 3. 2015	
Ing. Zdeněk Procházka	Casflow kvadrant		9. 3. 2015
Ing. Pavel Daněk, ITICA s.r.o.	Principy architektury a funkcí systému SAP	11. 3. 2015	
Ing. Zdeněk Procházka	Vision Board jako cílový kompas		15. 3. 2015
Ing. Jan Šromek	Jak navrhnout úspěšný projekt jako Slevomat.cz.	7. 4. 2015	

Ing. Bohumír Přebinda technický ředitel, Beskydské uzeniny a.s., nezávislý konzultant v oblasti intuitivního marketingu ve firmě ATOZ a designer prodejen v poradenské firmě IntaPLASTIC	Projekt maloobchodní jednotky (v rámci předmětu Ekonomika obchodu)	23. 4. 2015	
Ing. Michal Števula marketingový ředitel firmy BORCAD cz s.r.o.	Mezinárodní marketing firmy BORCAD cz s.r.o.	28. 4. 2015	
Ing. Simona Rosová, Ph.D. FÚ	Majetkové daně v ČR	02. 11. 2015	
doc. Ing. Bohumil Horák, Ph.D.	Energie slunečního záření: Solární fotovoltaické články a fotovoltaické systémy	4. 11. 2015	
Ing. Marcela Šebestová	Trendy v letecké dopravě	4. 11. 2015	
Barbora Wlachovska, Jiří Gelman	Audit v účetnictví	11. 11. 2015	
doc. Ing. Bohumil Horák, Ph.D.	Energie větru	18. 11. 2015	
Josef Lutz, Jana Floková	IFRS 1, IAS 16 - Pozemky, budovy a zařízení, IAS 17 - leasing, IAS 2 - zásoby	18. 11. 2015	
Jana Bystrianská, Tomáš Trčka	IFRS 2, IAS 18 - Výnosy, IAS 36 – Snížení hodnoty aktiv, IAS 37 - Rezervy, podmíněná aktiva a podmíněné závazky	25. 11. 2015	
doc. Ing. Bohumil Horák, Ph.D.	Využití tepelné energie prostředí	2. 12. 2015	
Hana Berková	Odložená daň	07. 12. 2015	
doc. Ing. Bohumil Horák, Ph.D.	Vodíkové technologie	9. 12. 2015	
Ing. Michal Števula, marketingový ředitel firmy BORCAD cz s.r.o.	Strategický marketing firmy BORCAD cz s.r.o.	10. 12. 2015	
Tomáš Pala	Čína - ekonomická a obchodní velmoc	12. 12. 2015	

Zdroj: vlastní

11.10 Studijní obory s povinným absolvováním odborné praxe po dobu alespoň 1 měsíce

V roce 2015 realizovala Obchodně podnikatelská fakulta dva studijní obory s povinností absolvovat odbornou praxi po dobu alespoň jednoho měsíce (Hotelnictví a Ekonomika cestovního ruchu).

Tabulka 11.4 Počty studijních oborů, které mají ve své obsahové náplni povinné absolvování odborné praxe po dobu alespoň 1 měsíce SU OPF k 31. 12. 2015

	Počty studijních oborů
SU OPF	2
CELKEM	2

Zdroj: vlastní

11.11 Příjmy z prodeje licencí v roce 2015

Obchodně podnikatelská fakulta neměla v roce 2015 příjmy z prodeje licencí.

11.12 Příjmy ze smluvních zakázek za uskutečňování smluvního výzkumu a vývoje

Obchodně podnikatelská fakulta získala v roce 2015 ze zakázek uzavřených Institutem interdisciplinárního výzkumu pro aplikační sféru finanční prostředky ve výši 46 tis. Kč. Jednalo se o zakázky uzavřené na zpracování strategického plánu obce nebo vytvoření marketingové strategie obce např. Strategický plán obce Velká Polom na období 2015 – 2022, Návrh strategie marketingové komunikace obce Hrádek aj. Získané finanční prostředky pochází z veřejných zdrojů.

11.13 Příjmy z placených kurzů prohlubujících kvalifikaci zaměstnanců subjektů aplikační sféry

Mimo výuky kurzů celoživotního vzdělávání SU OPF nenabízela Obchodně podnikatelská fakulta žádné další placené vzdělávací kurzy.

11.14 Příjmy, které SU OPF obdržela jako úhradu činnosti provedené v rámci odborných konzultací a poradenství nebo odborné činnosti pro subjekty aplikační sféry

Obchodně podnikatelská fakulta poskytovala v roce 2015 prostřednictvím Institutu interdisciplinárního výzkumu odborné konzultace a poradenství, za což obdržela finanční prostředky v celkové výši 47,2 tis. Kč. Jednalo se například o poskytování konzultací v oblasti informačních technologií pro obec Vělopolí, konzultace poskytnuté firmě LAMA Karviná, Autoservis Hopp Nový Jičín aj. Získané finanční prostředky pochází z veřejných i soukromých zdrojů.

11.15 Působení SU OPF v regionu

V roce 2015 Moravskoslezský kraj finančně podpořil realizaci již XIII. ročníku mezinárodní vědecké konference „Hospodářská politika v členských zemích Evropské unie“, kterou pořádá SU OPF ve spolupráci s EkF VŠB-TU Ostrava. Cílem této aktivity je nejen prezentace výsledků vědeckého bádání, ale i posílení spolupráce těchto dvou fakult ekonomického zaměření v rámci Moravskoslezského kraje a Krajským úřadem Moravskoslezského kraje. Konference se každoročně účastní vědečtí pracovníci ze sousedních zemí (Polsko a Slovensko), čímž se posiluje její internacionalizační charakter, což lze vnímat jako další pozitivum této akce.

Posílit vazby s podnikatelskou sférou a orgány veřejné správy má fakultě za úkol nově vzniklý Institut interdisciplinárního výzkumu (IIV), jakožto vědecko-výzkumné pracoviště fakulty, které bylo vytvořeno prostřednictvím IRP projektu na rok 2014 a jehož činnost byla zahájena v říjnu 2014.

Fakulta také intenzivně spolupracuje na základě memoranda „O partnerské spolupráci při naplňování záměrů a realizaci společných projektů souvisejících se strategickým plánováním ekonomického rozvoje statutárního města Karviná do roku 2025“ se statutárním městem Karviná. V současné chvíli se jedná zejména o intenzivní přípravy na spuštění Business Gate, které je budováno i ve spolupráci s podnikatelskými subjekty v regionu.

SU OPF se jako celek i jednotlivé katedry a ústavy, stejně jako jednotliví akademičtí pracovníci a studenti podíleli na celé řadě kulturních a společenských akcí, které rozvíjely spolupráci fakulty se širokou veřejností. Rada akademických pracovníků zasedá v různých správních orgánech a komisích územních samosprávných celků, a to především v Moravskoslezském kraji. Zástupci vedení fakulty se aktivně zapojili do přípravy základních strategických dokumentů statutárního města Karviná a Moravskoslezského kraje. Svým aktivním zapojením do veřejného dění nemalou měrou přispívají ke strategickému rozvoji měst a obcí v regionu.

Slezská univerzita
Obchodně podnikatelská fakulta

12

INTERNACIONALIZACE



12 Internacionalizace

12.1 Strategie SU OPF pro rozvoj mezinárodních vztahů a mezinárodního prostředí

V roce 2015 Obchodně podnikatelská fakulta dále pokračovala ve zkvalitňování aktivit v následujících oblastech: (1) prezentace fakulty vůči stávajícím nebo potenciálním partnerům, (2) realizace studentské odborné praxe, (3) aktualizace sítě partnerských institucí. Rok 2015 byl příznačný již plnou realizací programu Erasmus Plus, který se od předchozího programu odlišuje inovovaným procesem organizace mobility a spuštěním nových aktivit. Za nejvýznamnější lze v tomto směru považovat realizaci výuky předmětu „Preparatory Course for Student Mobilities“ jakožto mandatorní prerekvizitu studentské mobility. (4) Pozornost byla samozřejmě věnována i přípravě na nové projekty formou mezinárodních setkání, workshopů a korespondenčních jednání (5).

1. Prezentace fakulty vůči stávajícím a potenciálním partnerům

V rámci projektu Institucionálního rozvojového plánu se fakulta zaměřila na zlepšení propagace fakulty směrem k zahraničním partnerům. V průběhu roku bylo vytvořeno „Promo video“, které prezentuje SU OPF a město Karviná jako dobré místo k realizaci studentské, ale i pedagogické mobility. Současně se projekt zaměřoval na lepší propagaci fakulty pomocí moderních multimediálních prezentací. V prvním výukovém týdnu zimního semestru akademického roku 2015/2016 bylo uspořádáno třídní setkání tzv. „Promo week na SU OPF“ primárně zaměřené na koordinátory a jiné zástupce vysokých škol, na pedagogy i studenty z partnerských univerzit současných i potenciálních s cílem představit fakultu, město Karviná a region jako vhodné místo pro mobility a vědecko-výzkumnou spolupráci. Do přípravy realizace akce byly zapojeny všechny katedry fakulty. Představitelé kateder a odborných pracovišť prezentovali jednotlivé studijní obory a jejich činnost v oblasti vědy a výzkumu. Současně byla vytvořena informativní brožura „Teaching staff mobility“ obsahující profily jednotlivých akademických pracovníků podílejících se na výuce předmětů v angličtině a další informace o nabídce předmětů vyučovaných v anglickém jazyce v rámci standardní nabídky pro zahraniční studenty na SU OPF. Na prezentaci se rovněž podílela studentská organizace AIESEC. Pro flexibilnější komunikaci se zahraničními studenty pobývajících na SU OPF byla vytvořena stránka na Facebooku. Do všech akcí byli aktivně zapojeni jak zahraniční studenti na SU OPF (účast na Promo weeku a při přípravě Promovidea), tak studenti SU OPF toho času v zahraničí, kteří přispěli do fakultních novin svými články o zkušenostech z pobytu na partnerských univerzitách.

Další aktivitou pro zviditelnění SU OPF bylo mezinárodní setkání studentů „International student seminar on management and financial issues“ na SU OPF ve spolupráci s Rzeszowskou univerzitou. Své prezentace na dané téma předvedlo celkem 25 studentů z Polska a 9 studentů ze SU OPF. Mezi účastníky byli rovněž Erasmus studenti obou univerzit. Oddělení zahraničních styků SU OPF každoročně pořádá pro zahraniční studenty kulturní podvečery u příležitosti Vánoc a Velikonoc, na kterých jsou studenti zábavnou formou seznamováni s historií těchto svátků a českými zvyky.

2. Studentské odborné praxe

V roce 2015 pokračovala spolupráce s University of Szeged v Maďarsku. Recipročně byly realizovány studentské odborné praxe na odděleních pro zahraniční styky. Rovněž na oddělení zahraničních styků byla přijata studentka z partnerské University of Crete, Řecko a student z Çanakkale Onsekiz Mart University, Turecko. V zimním semestru 2015/2016 realizovali praxi 2 bulharští studenti z University of Food Technologies v Plovdivu, která byla naší fakultou zprostředkována v hotelu Koruna v Opavě.

Praxe studentů SU OPF byly realizovány následovně:

- » Praxe v Business Kitchen v Oulu ve Finsku zprostředkovává partnerská Oulu University of Applied Sciences. Studenti zde pravidelně absolvují odbornou praxi ve vznikající nebo expandující finské společnosti, kde se podílejí na konkrétních úkolech.
- » Pokračoval dále program odborných praxí pro studenty oboru Hotelnictví v rekreačních zařízeních v Turecku a Řecku.
- » Další studenti realizovali praxi v International office a v knihovně na Çanakkale Onsekiz Mart University, Turecko a na University of Gdansk.
- » Dle nových pravidel programu Erasmus Plus byly i nadále realizovány absolventské praxe – na Vocational Training College v Oulu, Finsko. Cílem praxe tohoto typu je zapojení absolventů do projektů zahraniční školy a uplatnění teoretických znalostí získaných na vysoké škole v oboru Ekonomika podnikání v obchodě a službách v praxi.

V roce 2015 byl zaznamenán nárůst zájmu o zahraniční pobyty z řad studentů kombinovaného studia. První studenti již byli vysláni na studijní pobyty do Polska, Turecka a Finska. Rovněž je pro tyto studenty připravována nabídka praxí.

3. Zkvalitňování sítě partnerských institucí

Kontinuálně probíhal proces úpravy skupiny partnerských zahraničních vysokých škol. SU OPF uzavřela nové bilaterální dohody pro program Erasmus Plus na období 2014-2020. S institucemi, které svým zaměřením neodpovídají SU OPF a s nimiž v minulosti neprobíhala téměř žádná spolupráce, nebyla smlouva na další období obnovena. V roce 2015 se naopak uzavřely nové smlouvy o spolupráci s institucemi, které rozšiřují spektrum zahraničních partnerů do nových zemí a zároveň jejich studijní programy na bakalářské i magisterské úrovni jsou dostatečně kompatibilní s plány SU OPF. Novými partnery SU OPF se staly University of Nebraska at Kearney, USA, University of Gdansk, Polsko, Technische Hochschule Wildau, Německo, International Business Academy-Copenhagen School of Design and Technology, Dánsko.

V rámci nově podepsané smlouvy o spolupráci byla na dánskou vysokou školu vybrána 1 studentka k jednosemestrálnímu studiu.

4. Preparatory Course for Student Mobilities

V letním semestru akademického roku 2014/2015 a zimním semestru 2015/2016 byl realizován předmět **Preparatory Course for Student Mobilities**, kterým byl splněn požadavek programu Erasmus Plus o přípravě studentů na zahraniční pobyt. Předmět byl navržen jako příprava na studentské mobility pro studenty bakalářského a magisterského studia. Při výuce jsou využívány moderní techniky, metody, řešení kritických situací vyžadující aktivní a kreativní postoj studentů, kde se studenti zdokonalí v anglickém jazyce a získají znalosti a kompetence v oblastech potřebných pro úspěšné pobyty v cílových kulturách. Předmět byl zaveden do nabídky volně volitelných předmětů na SU OPF, a mohou si jej zapsat studenti SU OPF jak vyjíždějící, tak i ostatní studenti a také studenti přijíždějící ze zahraničí. V roce 2015 absolvovalo předmět 77 studentů.

5. Příprava projektů

Pozornost byla věnována i přípravě na nové projekty formou mezinárodních setkání, workshopů a korespondenčních jednání.

- » Workshop na přípravu projektu, který bude navazovat na předchozí projekt Effective Communication in Multicultural Teams, proběhl v září 2015 v rámci akce Promo week. Účastníky workshopu byli zástupci univerzit Université Jean Monnet, Roanne Institut of Technology (Francie), Technische Hochschule Wildau (Německo), Karelia University of Applied Sciences (Finsko) a University of West of Scotland.
- » Proběhla korespondenční jednání a příprava studentských a učitelských mobilit od akademického roku 2015/2016 s partnery: Oberlin University, Tokio, Japonsko, St. Petersburg State University of Economics, Rusko, Azerbaijan University, Baku, Azerbajdžánská republika a University of Nebraska at Kearney, USA.

12.2 Zapojení SU OPF do mezinárodních vzdělávacích programů, vč. mobilit

Obchodně podnikatelská fakulta se zapojuje do mezinárodních vzdělávacích programů a programů výzkumu a vývoje především na základě smluv o spolupráci se zahraničními institucemi a bilaterální smlouvy Erasmus Plus.

Smlouvy o spolupráci se zahraničními institucemi

- » Oulu University of Applied Sciences, Finsko
- » J. F. Oberlin University, Tokyo, Japonsko
- » Bielsko-Biala School of Finances and Law, Polsko
- » Maria Curie Sklodowska University, Lublin, Polsko
- » University of Economics in Katowice, Polsko
- » Academy of Management and Administration, Opole, Polsko
- » Saint-Petersburg State University of Economics and Finance, Rusko
- » Matej Bel University Banská Bystrica, Slovensko
- » University of Economics in Bratislava, Slovensko
- » Comenius University in Bratislava, Slovensko
- » Alexander Dubček University in Trenčín, Slovensko
- » University of Žilina, Slovensko
- » Donetsk State University of Management, Ukrajina
- » Canakkale Onsekiz Mart University, Turecko
- » Kocaeli University, Turecko

Bilaterální smlouvy Erasmus Plus

- » University of Food Technologies, Plovdiv, Bulharsko
- » University of Tartu, Estonsko
- » Karelia University of Applied Sciences, Joensuu, Finsko
- » Oulu University of Applied Sciences, Finsko
- » University of Nice Sophia-Antipolis, Francie
- » University of Orléans, Francie
- » Université de Savoie, Francie
- » Institute of Technology Tallaght, Irsko
- » University of Bologna, Itálie
- » University of Siena, Itálie
- » Kaunas University of Technology, Litva
- » SMK University of Applied Sciences, Klaipeda, Litva
- » Liepaja University, Lotyšsko
- » BA School of Business and Finance, Riga, Lotyšsko
- » University of Szeged, Maďarsko
- » University of Applied Sciences, Drážďany, Německo
- » Goethe University Frankfurt am Main, Německo
- » Julius Maximilian University of Würzburg, Německo
- » Technische Hochschule Wildau, Německo
- » Saxion University of Applied Sciences, Enschede-Deventer, Nizozemí
- » University of Economics in Katowice, Polsko
- » Gdansk University of Technology, Polsko
- » University of Gdansk, Polsko
- » Polytechnic Institute of Bragança, Portugalsko
- » Alexandru Ioan Cuza University of Iasi, Rumunsko
- » University of Crete, Rethymno, Řecko
- » Matej Bel University in Banská Bystrica, Slovensko
- » University of Economics in Bratislava, Slovensko
- » University of Cartagena, Španělsko

- » University of Salamanca, Španělsko
- » Çanakkale Onsekiz Mart University, Turecko
- » Kocaeli University, Turecko
- » Karadeniz Technical University, Trabzon, Turecko
- » Coventry University, Velká Británie

12.3 Mobilita studentů a akademických pracovníků podle zemí

V rámci mobility navštívili studenti a akademičtí pracovníci Obchodně podnikatelské fakulty v roce 2015 řadu zemí (viz následující tabulka).

Tabulka 12.1 Mobilita studentů a akademických pracovníků SU OPF k 31. 12. 2015

Země	Počet vyslaných studentů	Počet přijatých studentů	Počet vyslaných akademických pracovníků	Počet přijatých akademických pracovníků
Bulharsko	0	4	0	0
Dánsko	1	0	0	0
Estonsko	4	0	2	0
Finsko	11	0	6	5
Francie	2	0	0	2
Irsko	4	1	1	0
Itálie	4	0	0	0
Japonsko	2	1	0	0
Litva	0	0	1	0
Lotyšsko	2	0	1	0
Maďarsko	3	0	2	2
Německo	8	1	0	2
Nizozemsko	4	0	1	0
Polsko	6	0	0	4
Portugalsko	3	1	0	0
Rumunsko	0	0	0	0
Rusko	2	2	0	0
Řecko	5	3	0	0
Singapur	0	0	0	0
Slovensko	1	0	8	6
Spojené království	0	0	0	2
Španělsko	7	0	1	0
Turecko	22	18	2	9
CELKEM	91	31	25	28

Zdroj: vlastní

13

**ZAJIŠŤOVÁNÍ
KVALITY
A HODNOCENÍ
REALIZOVANÝCH
ČINNOSTÍ**



13 Zajišťování kvality a hodnocení realizovaných činností

13.1 Vnitřní hodnocení kvality vzdělávání

Vnitřní hodnocení kvality vzdělávání probíhalo na Obchodně podnikatelské fakultě v roce 2015 v několika formách. Na úrovni kateder a ústavů probíhalo hodnocení pedagogické a také tvůrčí činnosti jednotlivých akademických pracovníků (viz text kapitoly 8. 6 Ocenění zaměstnanců za publikační činnost). Výsledky vnitřního hodnocení slouží jako součást osobního hodnocení akademických pracovníků a přidělování finančních prostředků jednotlivým katedrám a ústavům. Studentské hodnocení kvality výuky v předmětech, vyučovaných v zimním semestru akademického roku 2015/2016 proběhl v měsících listopad – prosinec. Z celkového počtu 2438 studujících studentů se ankety zúčastnilo 878, což je 36,01 %. Hodnoceno bylo 315 předmětů. Studenti podali k předmětům 80 anonymních a 37 podepsaných připomínek, průměrné hodnocení předmětů bylo 2,68 bodu. Výsledky hodnocení budou využity jako podklad pro další zkvalitňování výuky. Rovněž vyučující v průběhu roku 2015 prováděli hodnocení v rámci svých předmětů či seminářů s cílem získání zpětné vazby od studentů pro zlepšení kvality výuky. Ke stálé součásti vnitřního hodnocení kvality patří pravidelná kontrola plagiátorství závěrečných prací studentů, a to prostřednictvím systému Theses.

13.2 Vnější hodnocení kvality

Základem vnějšího hodnocení v oblasti vzdělávání je na Obchodně podnikatelské fakultě proces akreditačního řízení, kterým pravidelně procházejí jednotlivé studijní programy a jejich obory. Připravené podklady pro akreditaci nových či stávajících studijních oborů jsou posuzovány Radou garantů fakulty a následně jsou prostřednictvím rektora zaslány k posouzení Akreditační komisi MŠMT.

V roce 2015 získala Obchodně podnikatelská fakulta:

- » akreditaci doktorského studijního programu Ekonomika a management se studijním oborem Podniková ekonomika a management do 31. 3. 2023,
- » prodloužení platnosti akreditace bakalářského studijního programu Systémové inženýrství a informatika se studijním oborem Manažerská informatika do 31. 3. 2023,
- » prodloužení platnosti akreditace doktorského studijního programu Ekonomika a management se studijním oborem Podniková ekonomika a management do 31. 10. 2019 (dostudování studentů),
- » prodloužení platnosti akreditace navazujícího magisterského studijního programu Ekonomika a management se studijním oborem Marketing a management do 31. 10. 2019 (dostudování studentů),
- » prodloužení platnosti akreditace bakalářského studijního programu Ekonomika a management se

- studijním oborem Marketing a management do 31. 10. 2019 (dostudování studentů),
- » rozšíření akreditace navazujícího magisterského studijního programu Ekonomika a management o studijní obor Podniková ekonomika a management do 31. 3. 2023,
 - » rozšíření akreditace bakalářského studijního programu Ekonomika a management o studijní obor Podniková ekonomika a management do 31. 3. 2023,
 - » udělení akreditace habilitačního řízení v oboru Podniková ekonomika a management do 1. 11. 2023,
 - » prodloužení platnosti akreditace bakalářského studijního programu Gastronomie, hotelnictví a turismus se studijním oborem Hotelnictví do 31.12 2019 (dostudování studentů),
 - » obory v angličtině.



14

**NÁRODNÍ
A MEZINÁRODNÍ
EXCELENCE SU OPF**



14 Národní a mezinárodní excelence SU OPF

14.1 Členství SU OPF v mezinárodních asociacích, organizacích a sdruženích

Obchodně podnikatelská fakulta prostřednictvím akademických pracovníků byla v roce 2015 členem mezinárodních asociací, organizací či sdružení (viz přehled v následující tabulce).

Tabulka 14.1 Přehled členství SU OPF v mezinárodních asociacích, organizacích a sdruženích k 31. 12. 2015

Organizace	Stát	Status (člen, kolektivní člen apod.)
KES International	UK	člen
ECSB (European Council of Small Business)	Finsko	člen
SSS (Slovenská sociologická spoločnosť)	SR	člen
WMCG (Worlwide Management Consultants Group)	Holandsko	člen
Project Manager Community	Irsko	člen
Change Management Network	Irsko	člen
CHMN Change Management Network	Holandsko	člen
Euro-Russian Network for Banking and Insurance Studies	Itálie	člen
IEEE (Institute of Electrical and Electronics Engineers)	USA	člen
Ekonomika a spoločnosť, Journal of Economics and Social Research, EF UMB, Redakční rada	SR	člen
Oborová komise pro studijní program Cestovný ruch na EF UMB Banská Bystrica	SR	člen

Zdroj: vlastní



14.2 Členství SU OPF v domácích profesních asociacích, organizacích a sdruženích

Akademičtí pracovníci Obchodně podnikatelské fakulty byli v roce 2015 členy mnoha významných domácích profesních asociací, organizací či sdružení (viz přehled v následující tabulce).

Tabulka 14.1 Členství SU OPF v domácích profesních asociacích, organizacích a sdruženích k 31. 12. 2015

Organizace	Status
AHR (Asociace hotelů a restaurací ČR)	Kolektivní členství
CESNET, z.s.p.o. (Czech Education and Scientific NETwork)	Kolektivní členství
ČMS (Česká marketingová společnost)	Kolektivní členství
ČSE (Česká společnost ekonomická)	Kolektivní členství
ČSSI (Česká společnost pro systémovou integraci)	Kolektivní členství
SOČR ČR (Svaz obchodu a cestovního ruchu ČR)	Kolektivní členství
ITC (IT Cluster, o. s.)	Kolektivní členství
APUL (Asociace profesionálních učitelů lyžování)	člen
ČADUV (Česká asociace distančního univerzitního vzdělávání)	člen
ČAK (Česká asociace koučů)	člen
ČAUS (Česká asociace univerzitního sportu)	člen
ČMA (Česká manažerská asociace)	člen
GAČR (Grantová agentura České republiky)	člen
MČ SS (Masarykova česká sociologická společnost)	člen
Redakční rada E+M	člen
RVŠ (Rada vysokých škol)	člen
Společnost hospodářských a sociálních dějin Historického ústavu Praha	člen
TA ČR (Technologická agentura ČR)	člen

Zdroj: vlastní



15

Rozvoj SU OPF



15 Rozvoj SU OPF

15.1 Zapojení SU OPF do centralizovaných projektů MŠMT

V roce 2015 nebyla Obchodně podnikatelská fakulta zapojena do řešení centralizovaných projektů MŠMT

15.2 Institucionální rozvojový plán SU

Rozvojové projekty byly na Obchodně podnikatelské fakultě v roce 2015 řešeny v rámci „Institucionálního plánu Slezské univerzity v Opavě na období 2015“. Celkem byly na fakultě řešeny čtyři projekty spadající do oblasti Mezinárodní spolupráce v oblasti vzdělávání, výzkumu, vývoje, inovací a umělecké činnosti, Podpory vybraných forem vzdělávání v rámci U3V, Poradenství a Vytvoření institutu interdisciplinárního výzkumu s důrazem na výzkum malého a středního podnikání.

V rámci Institucionálního plánu Slezské univerzity v Opavě na období 2015 byla v roce 2015 vyhlášena Interní soutěž (ISIP). Na základě této soutěže byl na fakultě řešen jeden projekt spadající do okruhu zaměřeného na inovaci studijních programů na úrovni předmětů.

Závěrečné hodnocení projektů za rok 2015 proběhlo 28. ledna 2016 v zasedací místnosti rektorátu SU.

Tabulka 15.1 Projekty IP SU na SU OPF k 31. 12. 2015

	Poskytnuté finanční prostředky v tis. Kč		Naplnění stanovených cílů/indikátorů	
	Kapitálové	Běžné	Výchozí stav	Cílový stav
Mezinárodní spolupráce v oblasti vzdělávání, výzkumu, vývoje, inovací a umělecké činnosti				
Propagace SU OPF u zahraničních partnerů	0	180	vytvoření propagačního videa, multimediální prezentace, aktualizace a inovace webových stránek a FB prezentace, uskutečnění SU OPF Promo Workshop pro zvané zástupce zahraničních partnerských institucí.	SPLNĚNO

Podpora vybraných forem vzdělávání v rámci U3V				
Podpora vybraných forem vzdělávání v rámci U3V	0	320	nabídka nových přednáškových cyklů, rozšíření cílové skupiny o další posluchače, zpracování studijních materiálů pro jednotlivé přednáškové cykly, organizace exkurzí, atraktivní propagace studia U3V.	SPLNĚNO
Poradenství				
Spolupráce s vybranými středními školami v regionu a na Slovensku	0	300	spolupráce se SŠ v regionu a na Slovensku, příprava a tisk Newsletteru o OPF a propagačních letáků, přednášky pedagogů na SŠ, virtuální univerzita, tematicky zaměřená soutěž, sportovní akce aj.	SPLNĚNO
Vytvoření institutu interdisciplinárního výzkumu s důrazem na výzkum malého a středního podnikání				
Vytvoření institutu interdisciplinárního výzkumu s důrazem na výzkum malého a středního podnikání	0	1 710	pilotní výzkum v oblasti MSP , zpracování strategií rozvoje obce, marketingových strategií obce, průzkum trhu, podnikatelského záměru aj. příprava vzdělávacích kurzů, informační kampaň aj.	SPLNĚNO
CELKEM	0	2 510		

Zdroj: vlastní

Tabulka 15.2 Projekty ISIP na SU OPF k 31. 12. 2015

	Poskytnuté finanční prostředky v tis. Kč		Naplnění stanovených cílů/indikátorů	
	Kapitálové	Běžné	Výchozí stav	Cílový stav
Inovace a udržitelnost předmětu Tělovýchovné a sportovní aktivity	0	181	zajištění odpovídajícího materiálního vybavení pro výuku studentů se zdravotním znevýhodněním a implementace do výuky aj.	SPLNĚNO
CELKEM		181		

Zdroj: vlastní

Závěr

Výroční zpráva o činnosti za rok 2015 byla zpracována vedením Slezské univerzity v Opavě, Obchodně podnikatelské fakulty v Karviné. Dokument byl schválen Akademickým senátem SU OPF dne 24. 2. 2016. Byl projednán na zasedání Vědecké rady SU OPF dne 13. 4. 2016.

V Karviné 13. 4. 2016

prof. Ing. Daniel Stavárek, Ph.D.
děkan



Příloha č. 1

PŘEHLED VÝSLEDKŮ PUBLIKAČNÍ ČINNOSTI ZA ROK 2015

KATEDRA EKONOMIE A VEŘEJNÉ SPRÁVY

a) **AKADEMIČTÍ PRACOVNÍCI**

Monografie a odborné recenzované knihy (B)

- [1] **NEVIMA, J.**, 2015. *Konkurenceschopnost regionů Visegrádské čtyřky: (teoretické a empirické přístupy k vymezení, měření a hodnocení)*. Praha: Professional Publishing, ISBN 978-80-7431-144-4.

Články v impaktovaných časopisech zalistovaných na WoS (J_{imp})

- [1] **NEVIMA, J.** and **I. MAJEROVÁ**, 2015. The Application of two Econometric Models in The β -Convergence Approach in the Case of Visegrad Four Regions, *Transformations in Business & Economics*, **14**(2A) (35A), pp. 549-562. ISSN 1648-4460.

Články ve vědeckém časopise, který je obsažen ve světově uznávané databázi SCOPUS (J_{sc})

- [1] **MAJEROVÁ, I.** a **T. PRAŽÁK**, 2015. Economic forecast on the basis of linear trend analysis and “bottom-up” approach. *WSEAS Transaction on Business and Economics*, vol. **11**(1), 173-185. Athens: World Scientific and Engineering Academy and Society. ISSN 1109-9526. (50 %)
- [2] **MARTINÁT, S.**, **J. KUNC**, **P. KLUSÁČEK**, **T. KREJČÍ**, **J. NAVRÁTIL**, **J. VNENKOVÁ** a **J. ČERNÍK**, 2015. Spatial relations and perception of brownfields in old industrial region: case study of Svinov (Ostrava, Czech Republic). *Geographia Technica*, **10** (2), 66-77. ISSN 1842-5135 (16 %)

Články ve vědeckém časopise, který je obsažen ve světově uznávané databázi ERIH (J_{neimp})

- [1] **NENIČKA, L.**, 2015, Městská správa v době nacistické okupace. Příčiny a důsledky vzniku Velké Ostravy v roce 1941. *Theatrum historiae* **16**(2), 231-263. ISSN 1802-2502.
- [2] **TUREČKOVÁ, K.**, 2015. Income Inequality by Method of Non-weighted Average Absolute Deviation: Case Study of Central and Eastern European Countries. *Equilibrium*, **10**(4). ISSN 1689-765X. (v tisku)

Články v ostatních recenzovaných vědeckých časopisech (J_{ost})

- [1] **GAJDOVA, K.** and **P. TULEJA**, 2015. Regional Disparities in the Economic Sphere: Evidence from the Selected Countries of the European Union. *Journal of Economics, Business and Management from International Conference on Economics, Business and Management in Sydney, Australia*. **3**(1), 38-42. ISSN 2301-3567.

- [2] MAJEROVÁ, I., 2015. Measurement of Innovative Performance of Selected Economies of the European Union and Switzerland. *International Journal of Information and Education Technology*, **5**(3), 228-232. ISSN 2010-3689.
- [3] MAJEROVÁ, I., 2015. The Success of Macroeconomic Policies of Selected Countries of North Africa. *Journal of Economics, Business and Management*, **3**(1), 24-28. ISSN 2301-3567.
- [4] GAJDOVA, K. and P. TULEJA, 2015. Regional Disparities in the Economic Sphere: Evidence from the Selected Countries of the European Union. *Journal of Economics, Business and Management from International Conference on Economics, Business and Management in Sydney, Australia*. **3**(1), 38-42. ISSN 2301-3567.
- [5] TVRDOŇ, M., 2015. Labour Market Performance in EU Member States: A Panel Regression Approach. *Journal of Economics, Business and Management*, **3**(1), 34-37. ISSN 2301-3567.
- [6] VERNER, T., 2015. The Effect of Economic Freedom on National Competitiveness: Causality from a Panel of Countries. *Journal of Economics, Business and Management*, **3**(1), 150-155. ISSN 2301-3567.

Články ve sbornících z mezinárodních konferencí zařazených do databáze Web of Science nebo SCOPUS (D_{index})

- [1] DUDA, D., 2015. Review procedure concerning the award of public contracts in Czech republic concerning with legislation in the EU. In: Tvrdoň, M. and I. Majerová (eds.). *Proceeding of 12th International Scientific Conference Economic Policy in the European Union Member Countries*. Karviná: Silesian University, pp. 118-129. ISBN 978-80-7510-114-3.
- [2] GAJDOVÁ, K., 2015. Cross-border cooperation Czech Republic – Poland. In: M. TVRDOŇ and I. MAJEROVÁ, (eds.). *Proceedings of 12th International Scientific Conference Economic Policy in the European Union Member Countries*. Karviná: SU OPF, s. 168-176. ISBN 978-80-7510-114-3.
- [3] GAJDOVÁ, K. a P. TULEJA, 2015. Česko-polské příhraniční regiony z hlediska sektorového zařazení podniků. In: *XVIII. Mezinárodní kolokvium o regionálních vědách. Sborník příspěvků*. Brno: Masarykova univerzita, s. 96-102. ISBN 978-80-210-7861-1.
- [4] VERNER, T. a S. **CHUDÁRKOVÁ**, 2015. The Economic Freedom Effect on Corporations' Output: The Case of European Union. In: *Proceedings of 12th International Conference Liberec Economic Forum 2015*. Liberec: Technical University of Liberec, s. 447-455. ISBN 978-80-7494-225-9. (10 %)
- [5] KOTLÁNOVÁ, E., 2015. Could Economic Crisis Change Economic Policy Uncertainty Impact on Economic Growth and Investment in Innovation? In: Tvrdoň, M. and I. Majerová (eds.). *Proceedings of 12th International Scientific Conference Economic Policy in the European Union Member Countries*. Karviná: Silesian University, pp. 435-443. ISBN 978-80-7510-114-3.
- [6] MAJEROVÁ, I., 2015. Interactions between competitiveness and innovation in selected countries of the European Union and Switzerland. In: Tvrdoň, M. and I. Majerová (eds.). *Proceedings of the 12 International Scientific Conference Economic Policy in the European Union Member Countries*. Karviná: Silesian University, pp. 540-549. ISBN 978-80-7510-114-3.
- [7] TUREČKOVÁ, K., 2015. Industrial coalitions and education in context of information and communication technology sector in Czech Republic. In: Tvrdoň, M. and I. Majerová (eds.). *Proceedings of 12th International Scientific Conference Economic Policy in the European Union Member Countries*. Karviná: Silesian University, pp. 837-845. ISBN 978-80-7510-114-3.

- [8] TUREČKOVÁ, K., 2015. Measurement of income inequality by method of non-weighted average absolute deviation: Case of South European Countries. In: *Proceedings of the 12th International Conference Liberec Economic Forum 2015*. Liberec: TU, pp. 438-446. ISBN 978-80-7494-225-9.
- [9] TVRDOŇ, M., 2015. Moravskoslezský kraj z pohledu makroekonomických ukazatelů. In: *XVIII. Mezinárodní kolokvium o regionálních vědách. Sborník příspěvků*. Brno: Masarykova univerzita, s. 72-80. ISBN 978-80-210-7861-1.
- [10] TVRDOŇ, M., 2015. National and Regional Unemployment: the Case of Hungary. In: *Proceedings of 12th International Scientific Conference: Economic Policy in the European Union Member Countries, Part II*. Karviná: Silesian University, pp. 855-864. ISBN 978-80-7510-114-3.

Články ve sbornících z konferencí nezalistovaných ve Web of Science nebo SCOPUS (D)

- [1] POLONSKÝ, D., V. MALÁTEK, V. a I. BURYOVÁ, 2015. The Citizen in the Social Services Network. In: *Cyril-Methodius days of social services*. Trnava: Faculty of Social Sciences, University of Ss. Cyril and Methodius, pp. 5-25. ISBN 978-963-9204-99-7. (33 %)
- [2] BURYOVÁ, I., 2015. The importance of Communit research for designing Social Services. In: *Znalosti pro tržní praxi 2015*. Olomouc: Societas Scientiarum Olomucensis II, pp. 63-74. ISBN 978-80-87533-12-3.
- [3] DUDA, D., 2015. Mimořádně nízká nabídková cena v kontextu zadávání veřejných zakázek v České republice a Polské republice. In: *Recenzovaný sborník příspěvků z mezinárodní vědecké konference Právní Rozpravy 2015*. Hradec Králové: Magnanimitas, s. 310-315. ISBN 978-80-87952-08-5.
- [4] DUDA, D., 2015. Cena jako jediné hodnotící kritérium pro zadávání veřejných zakázek v Polské republice. In: *VIII. mezinárodní vědecká konference doktorandů a mladých vědeckých pracovníků*. Karviná: SU OPF, s. 115-122. ISBN 978-80-7510-177-8.
- [5] DUDA, D., 2015. Implementation of multi-criteria decision analysis to an evaluation of public contracts in Poland. In: Z. Machová, Z. and M. Tichá (eds.). *Proceedings of 13th International Scientific Conference Economic Policy in the European Union Member Countries*. Ostrava: EkF VŠB-TU, pp. 65-78. ISBN 978-80-248-3796-3.
- [6] GAJDOVÁ, K., 2015. Economic subjects in the selected regions of the czech-polish border. In: Machová, Z. and M. Tichá (eds.). *Proceedings of the 13th International Conference Economic Policy in the European Union Member Countries*. Ostrava: EkF VŠB-TU, pp. 123-133. ISBN 978-80-248-3796-3.
- [7] GAJDOVÁ, K., 2015. Regional disparity in the selected regions focused on the labor market. In: *Proceedings of 5th International Conference on Applied Social Science*. USA: IERI, s. 62-67. ISBN 978-1-61275-072-9.
- [8] GAJDOVÁ, K., 2015. Labor market and economic subjects in selected border regions. In: *Proceedings of the International Conference on Business Management, Economics and Applied Sciences Research*. Dubai: ICEHM, s. 5-9. ISBN 978-93-84422-43-1.
- [9] GAJDOVÁ, K., 2015. Bariéry přeshraniční spolupráce podniků v česko-polském pohraničí – expertní rozhovory. In: *VIII. mezinárodní vědecká konference doktorandů a mladých vědeckých pracovníků*. Karviná: SU OPF, s. 123-129. ISBN 978-80-7510-134-1.
- [10] KOTLÁNOVÁ, E., 2015. Income Inequality and Economic. In: Machová, Z. and M. Tichá (eds.). *Proceedings of 13th International Scientific Conference Economic Policy in the European Union Member Countries*. Ostrava: VŠB-TU, pp. 288-296. ISBN 978-80-248-3796-3.
- [11] TUREČKOVÁ, K. a E. KOTLÁNOVÁ, 2015. Method of Non-weighted Average Absolute Deviation in Context of Measuring Income Inequality by Gini Coefficient: case study of Visegrad group countries. In: *Conference Proceedings: 33rd International Conference*

- Mathematical Methods 2015*. Plzeň: University of West Bohemia, pp. 835-840. ISBN 978-80-261-0539-8.
- [12] MAJEROVÁ, I. and J. NEVIMA, 2015. The relation of some indicators of macroeconomic competitiveness in the selected states of Visegrad Group plus. In: Machová, Z. and M. Tichá (eds.). *Proceedings of 13th International Scientific Conference Economic Policy in the European Union Member Countries*. Ostrava: VŠB-TU, pp. 348-356. ISBN 978-80-248-3796-3.
- [13] MAJEROVÁ, I. and J. NEVIMA, 2015. Linkages of Macroeconomic Indicators of Competitiveness on the Example of Export and Transformational Performance in Selected Countries of the Visegrad Group Plus. In: *Proceedings of 5th International Conference on Applied Social Science*. Vol. 81, pp. 27-32. ISBN 978-1-61275-072-9.
- [14] MAJEROVÁ, I. and J. NEVIMA, 2015. Macroeconomic determinants of competitiveness in the countries of Visegrad Group plus. Recent Advances in Environmental and Earth Sciences and Economics. In: *Proceedings of the 2015 International Conference on Energy, Environment, Development and Economics (EEDE 2015)*. Greece: INASE, pp. 296-302. ISBN 978-1-61804-324-5.
- [15] MAJEROVÁ, I. a T. PRAŽÁK, 2015. Linear Trend Analysis or „Bottom-up“ Approach in the Economic Forecast on the Case of Papua New Guinea. In: Mastorakis, E. and M. N. Katehakis (eds.), *Advances in Business and Economic Development*, pp. 582-591. Athens: WSEAS Press. ISSN 2227-460X. (50 %)
- [16] MARTINÁT, S. a M. PUKOVSKÝ, 2015. Několik poznámek k rozmístění a akceptaci zemědělských bioplynových stanic na území Moravskoslezského kraje. In: Machová, Z. and M. Tichá (eds.). *Proceedings of 13th International Scientific Conference Economic Policy in the European Union Member Countries*. Ostrava: VŠB-TU, pp. 357-366. (50 %)
- [17] NENIČKA, L., 2015, Czech asylum policy and its social aspects in the historical dimensions. In: Machová, Z. and M. Tichá (eds.). *Proceedings of 13th International Scientific Conference Economic Policy in the European Union Member Countries* Ostrava: VŠB-TU, pp. 454-465. ISBN 978-80-248-3796-3.
- [18] POSPÍŠIL, P., 2015. Civil Service Act – Complicated Birth of New Legislation. In: Machová, Z. and M. Tichá (eds.). *Proceedings of the 13th International Conference Economic Policy in the European Union Member Countries*. Ostrava: VŠB-TU, pp. 535-541. ISBN 978-80-248-3796-3.
- [19] SVOBODOVÁ, D., 2015. Career Goals as a Tool for Development of Employability of Future Graduates of SU OPF Karviná. In: Machová, Z. and M. Tichá (eds.). *Proceedings of the 13th International Scientific Conference. Economic Policy in the European Union Member Countries*. Ostrava: VŠB-TU, s. 672-686. ISBN 978-80-248-3796-3.
- [20] TUREČKOVÁ, K., 2015. The formation of ICT sector in the regions of the Czech Republic in the years 2008-2012 (secondary analysis). CD ROM. In: *Proceedings of the 8th International conference for doctoral students and young scientists*. Karviná: SU OPF, pp. 352-364. ISBN 978-80-7510-134-1.
- [21] TUREČKOVÁ, K., 2015. Information and communication technology sector in Czech regions in years 2008 - 2012. In: *PEFnet 2015*. Brno: MU PEF, pp. 72-79. ISBN 978-80-7509-362-2.
- [22] TUREČKOVÁ, K., 2015. Giffenův statek - mýtus nebo skutečnost? In: *Znalosti pro tržní praxi 2015*. Olomouc: UP FF, s. 1046-1053. ISBN 978-80-87533-12-3.
- [23] TUREČKOVÁ, K., 2015. The formation of ICT sector in the regions of the Czech Republic in the years 2008 - 2012 (Basic analysis). In: Machová, Z. and M. Tichá (eds.). *Proceedings of the 13th International Conference Economic Policy in the European Union Member Countries*. Ostrava: VŠB-TU, pp. 697-707. ISBN 978-80-248-3796-3.

- [24] TUREČKOVÁ, K., 2015. Sectoral industrial agglomeration and network externalities: concept of ICT sector. In: *Proceedings of 5th International Conference on Applied Social Science*. USA: IERI, pp. 50-55. ISBN 978-1-61275-072-9.
- [25] TUREČKOVÁ, K., 2015. Income inequality by method of non-weighted average absolute deviation: case study of Central and Eastern European countries. In: *Contemporary issues in economy - Market or government?* Toruň: Institute of Economic Research, FESM, Nicolaus Copernicus University, pp. 1664-1675. ISBN 978-83-937843-6-3.
- [26] TUREČKOVÁ, K., 2015. Microeconomic analysis of the ICT sector in the regions of the Czech Republic from the perspective of corporate structure. In: *Proceedings from 11th Annual International Bata Conference for Ph.D. Students and Young Researchers*. Zlín: UTB Zlín, pp. 451-458. ISBN 978-80-7454-475-0.
- [27] TUREČKOVÁ, K., 2015. Hodnocení regionálních disparit v odvětví informačních a komunikačních technologií v České republice. In: *Proceedings of the 7th International conference for doctoral students and young scientists*. Karviná: SU OPF, s. 207-216. ISBN 978-80-7510-134-1.

Články v ostatních sbornících (D)

- [1] BURYOVÁ, I., 2015. Inkluzivní vzdělávání ano – ne. In: *Partnerstvím k integraci osob se zdravotním postižením*. Český Těšín: TRIANON, s. 20-22. ISBN 978-80-905573-3-8.

Učební texty (učebnice vydávané v komerčních nakladatelstvích s celostátní působností)

- [1] SVOBODOVÁ, D., 2015. *Profesní poradenství. Vybrané kapitoly*. Praha: Grada Publishing. ISBN 978-80-247-5092-7.

Working Papers

- [1] MAJEROVÁ, I. and J. NEVIMA, 2015. Exploring regional aspects of competitiveness in the selected countries of Visegrad Group Plus. Working Paper in Interdisciplinary Economics and Business Research no. 17. Silesian University in Opava, School of Business Administration in Karviná.
- [2] MAJEROVÁ, I., 2015. The impact of selected variables on the VAT gap in the Member States of the European Union. Working Papers from Institute of Economic Research No 76/2015. (online), available from: <http://EconPapers.repec.org/RePEc:pes:wpaper:2015:no76>.
- [3] MAJEROVÁ, I. a J. NEVIMA, 2015. Linkages of Macroeconomic Indicators of Competitiveness on the Example of Export and Transformational Performance in Selected Countries of the Visegrad Group Plus. Working Paper in Interdisciplinary Economics and Business Research no.7. Silesian University in Opava, School of Business Administration in Karviná.
- [4] NEVIMA, J. a MAJEROVÁ, I., 2015. Application of β -Convergence Approach in Visegrad Four Regions, Working Paper in Interdisciplinary Economics and Business Research No 4, Silesian University in Opava, School of Business Administration in Karviná.

b) STUDENTI DOKTORSKÝCH STUDIÍ

Články ve sbornících z mezinárodních konferencí zařazených do databáze Web of Science nebo SCOPUS (D_{index})

- [1] VERNER, T., 2015. Relation between Economic Freedom and Corporations' Output: Case of the Czech and Slovak Republic. In: *Conference Proceedings of 12th International*

Scientific Conference: Economic Policy in the European Union Member States. Karviná: SU OPF, pp. 884-891. ISBN 978-80-7510-114-3.

- [2] VERNER, T. a S. CHUDÁRKOVÁ, 2015. The Economic Freedom Effect on Corporations' Output: The Case of European Union. In: Tvrdoň, M. and I. Majerová (eds.). *Proceedings of 12th International Conference Liberec Economic Forum 2015*. Liberec: Technical University, pp. 447-455. ISBN 978-80-7494-225-9. (90 %)

Články ve sbornících z konferencí nezalistovaných ve Web of Science (D)

- [1] HORÚCKOVÁ, M., 2015. Evolution of Environmental Policies in Visegrad Group. In: Machová, Z. and M. Tichá (eds.). *Proceedings of 13th International Scientific Conference Economic Policy in the European Union Member Countries*. Ostrava: EkF VŠB-TU, pp. 194-207. ISBN 978-80-248-3796-3.
- [2] KURIC, M., 2014. Vývoj ekomických vzťahov medzi ČR a SR po vstupe do EÚ. In: *CONTEMPORARY ISSUES OF WORLD ECONOMICS AND POLITICS*. Bratislava: EKONÓM, pp. 333-340. ISBN 978-80-225-3980-7.
- [3] KURIC, M., 2015. Vplyv priamych zahraničných investícií na export krajín vyšehradskej skupiny. In: *EKONOMICKÉ, POLITICKÉ A PRÁVNE OTÁZKY MEDZINÁRODNÝCH VZŤAHOV 2015*. Bratislava: EKONÓM, s. 228-233. ISBN 978-80-225-4099-5.
- [4] VERNER, T., 2015. Příspěvek exportu ke zvýšení výkonnosti podniků ČR. In: *Ekonomické, politické a právne otázky medzinárodných vzťahov 2015*. Bratislava: Ekonóm, s. 306-313. ISBN 978-80-225-4099-5.

KATEDRA PODNIKOVÉ EKONOMIKY A MANAGEMENTU

a) AKADEMIČNÍ PRACOVNÍCI

Monografie a odborné recenzované knihy (B)

- [1] **GONGOL, T.**, 2015. *Legal Aspects of Unfair Competition on Internet*. Scholars Press. 148 s. ISBN 978-3-639-85986-7. (100%)
- [2] **RYLKOVÁ, Ž.**, 2015. *Měření a řízení výkonnosti v podnicích*. Karviná: SU OPF. ISBN 978-80-7510-172-3. (100 %)
- [3] **STOKLASA, M.**, 2015. *Možnosti využití regionálního značení produktů v Moravskoslezském kraji pohledem cross-kulturního marketingu*. Karviná: Studia Oeconomica. ISBN 978-80-7510-169-3. (100%)
- [4] **ŠPERKA, R.**, 2015. *Artificial Economics. Agent-Based Models and Simulations in Financial Markets*. Saarbrücken: LAP LAMBERT Academic Publishing, Germany. ISBN 978-3-659-79131-4. (100 %)
- [5] **ZAPLETALOVÁ, Š.** 2015. *Internationalization of Czech Companies*. LAP Lambert Academic Publishing. ISBN 978-3-659-79233-5. (100%)

Kapitoly (stati) v odborných recenzovaných knihách (C)

- [1] **ŠPERKA, R.**, 2015. Business Process Management Software Application for Enhancing Companies' Key Performance Indicators: Education Approach. In: E. Smyrnova-Trybulska, ed. *IT tools - Good Practice of Effective Use in Education*. Katowice: University of Silesia, Studio-Noa, s. 285-296. ISBN 978-83-60071-82-3. (100 %)
- [2] **SKOKAN, K.** (2015), Industry Clusters as Network Organizations.(pp. 69-84). In. *Sroka, W. a Š. Hittmár, 2015. Management of Networks Organizations. Theoretical Problems and the Dilemmas in Practice*. Cham: Springer International Publishing, 299 pp. ISBN 978-3-319-17346-7, DOI 10.1007/978-3-319-17346-4. (100%)

Články ve vědeckém časopise, který je obsažen ve světově uznávané databázi SCOPUS (Jsc)

- [1] **STARZYCZNÁ, H. a M. STOKLASA, K. MATUŠÍNSKÁ**, 2015. Fluence of Product Leaflets on Purchasing Behaviour in Times of Crisis. *Acta Universitatis Agriculturae et Silviculturae Mendelianae Brunensis*. Volume 63. Issue 4, pp. 1357-1363. ISSN 1211-8516. (40 %, 30%, 30%)
- [2] **ŠEBESTOVÁ, J., M. KLEPEK, Š. ČEMERKOVÁ a P. ADÁMEK**, 2015. Regional Entrepreneurship Culture and the Business Lifecycle: Patterns from the Moravian-Silesian Region. *Acta Universitatis Agriculturae et Silviculturae Mendelianae Brunensis*, **63**(6), 2137-2144. ISSN 1211-8516. (50%, 30%, 10%, 10%)
- [3] **ŠPERKA, R. a M. SPIŠÁK**, 2015. Production Function Implementation in an Agent-based Simulation. *International Journal of Simulation and Process Modelling*. **10**(2), 156-162. ISSN 1740-2123. (80 %)

Články ve vědeckém časopise, který je obsažen ve světově uznávané databázi ERIH (J_{neimp})

- [1] **GONGOL, T.**, 2015. Comparasion of Procedural Rules in Dispute Resolution. *The Scientific Journal for Theory and Practice of Socio-economic Development*, 4(7), 145-166. ISSN 2217-7558. (100%)
- [2] **GONGOL, T.** a **P. KLEPKOVÁ VODOVÁ**, 2015. Liquidity Risk Management of Banks Belonging. *Acta academica karviniensia*, Karviná: SU OPF, 1(2015), 32-43. ISSN 1212-415X. (50%)
- [3] **MATUŠÍNSKÁ, K.**, 2015. Marketingové vnímání vymezeného segmentu zákazníků na trhu finančních služeb. *Acta Academica Karviniensia*, **XVII**(1), 119 – 129. ISSN 1212-415X. (100 %)
- [4] **RYLKOVÁ, Ž.** a **M. CHOBOTOVÁ**, 2015. Management of a project manager's competences in public organizations. *Acta academica karviniensia*, **1**(2015), 70-82. ISSN 1212-415X. (50 %, 50%)

Články v uznávaných domácích neimpaktovaných recenzovaných časopisech, uvedených v Seznamu recenzovaných neimpaktovaných periodik vydávaných v České republice, schváleném Radou pro vědu a výzkum ČR (J_{rec})

- [1] **GONGOL, T.** a **M. MÜNSTER**, 2015. Zadávání veřejných zakázek formou in-house zadávání. *Veřejné zakázky a PPP projekty*. Praha: Institut pro veřejné zakázky a PPP projekty, s. 28-39. ISSN 1803-9553. (50 %, 50 %)

Články v ostatních recenzovaných vědeckých časopisech (J_{ost})

- [1] **CHOBOTOVÁ, M.** a **Z. PALOVÁ**, 2015. Social disparities in relation to sector specialization. *International Journal of Humanities, Social Sciences and Education (IJHSSE)*, **2**(7), 176-182. ISSN 2221-0989. (50%)
- [2] **MATUŠÍNSKÁ, K.**, 2015. Marketing Approach to Consumers 50+ in the Czech Republic. *Journal of Marketing Research & Case Studies*. ISSN 2165-7009. Dostupné z: <http://www.ibimapublishing.com/journals/JMRCs/2015/460152/460152.pdf> (100 %)
- [3] **RYLKOVÁ, Ž.**, 2015. Measurement of business performance in relation to competitors. *Economics and Management: Ekonomia i Zarzadzanie*, **7**(2), 13-19. ISSN 2080-9646. (100%)

Články ve sbornících z mezinárodních konferencí zařazených do databáze Web of Science nebo SCOPUS (D_{index})

- [1] **ADÁMEK, P.**, **Š. ČEMERKOVÁ**, **M. KLEPEK**, **J. ŠEBESTOVÁ** a **R. ŠPERKA**, 2015. Regional Innovation Approach: A Case of the Moravian-Silesian Region. In: *Proc. 19th International Colloquium on Regional Sciences 2015*. Hustopeče: Masarykova univerzita, s. 161-167. DOI: 10.5817/CZ.MUNI.P210-7861-2015-21, ISBN 978-80-210-7861-1. Dostupné z: <http://is.muni.cz/do/econ/soubory/katedry/kres/4884317/Sbornik2015.pdf#page=161>. (20%, 20%, 20%, 20%, 20%)
- [2] **CHOBOTOVÁ, M.**, 2015. Zhodnocení inovačního potenciálu neziskového sektoru v České republice. In: *XVIII. Mezinárodní kolokvium o regionálních vědách. Sborník příspěvků*. Brno: Masarykova Univerzita, s. 405-412. ISBN 978-80-210-7861-1. (100%)
- [3] **CHOBOTOVÁ, M.**, 2015. The Comparison of Impact FDI on Economic Development of the Region in the Czech Republic and the Slovak Republic. In: *Proceedings Of 12th International Scientific Conference: Economic Policy In The European Union Member*

- Countries, Pts I and II.* Karviná: Silesian University, School of Business Administration in Karvina, s. 261-269. ISBN 978-80-7510-114-3. (100%)
- [4] KLEPEK, M. a K. MATUŠÍNSKÁ, 2015. Singles in Czech Republic as a Specific Segment in Financial Services Marketing. In: *Proceedings of the 25th IBIMA conference, Innovation Vision 2020: From Regional Development Sustainability to Global Economic Growth.* Amsterdam: International Business Information Management Association, s. 2210 – 2216. ISBN 978-0-9860419-4-5. (50 %)
- [5] MATUŠÍNSKÁ, K. a M. KLEPEK, 2015. Purchasing Habits of Specific Target Group“Czech Singles“ with emphasis on the distribution Channels. In: *Proceedings of 2nd international multidisciplinary scientific conference on social sciences & arts SGEM 2015.* Sofia: International multidisciplinary scientific conference on social sciences & arts, s. 691 - 698. ISBN 978-619-7105-48-3. (50 %)
- [6] KLEPEK, M. a K. MATUŠÍNSKÁ, 2015. Emerging Socio-Demographic Group of Singles in Selected EU Countries and Its Consequences for Business Environment. In: *Proceedings of the 26th IBIMA conference, Innovation Management and Sustainable Economic Competitive Advantage: From Regional Development to Global Growth.* Madrid: International Business Information Management Association, s. 163-170. ISBN 978-0-9860419-5-2. (50 %)
- [7] KLEPEK, M. a K. MATUŠÍNSKÁ, 2016. Does buying behaviour affect how persuasive certain marketing communication tools are? Case of Czech single-living consumers. In: *Proceedings of Marketing Identity 2015.* Trnava: Fakulta masmediálnej komunikácie UCM. (v tisku). (50 %)
- [8] RYLKOVÁ, Ž., 2015. Strategic Drivers of Family Business. In: *Proceedings of the 12th International Conference Liberec Economic Forum 2015.* Liberec: Technical University of Liberec, s. 333-341. ISBN 978-80-7494-225-9. (100%)
- [9] RYLKOVÁ, Ž., 2015. Localization indexes of science and research in selected regions. In: *18th International Colloquium on Regional Sciences.* Brno: Masarykova univerzita, s. 182-188. ISBN 978-80-210-7861-1. (100%)
- [10] STOKLASA, M. a H. STARZYCZNA, K. MATUŠÍNSKA, 2014. Knowledge of Regional brands in Moravian-Silesian region. In: 17TH INTERNATIONAL COLLOQUIUM ON REGIONAL SCIENCES. pp. 880-886. ISBN 978-80-210-6840-7. DOI: 10.5817/CZ.MUNI.P210-6840-2014-114. (40%, 30 %, 30%)
- [11] ŠEBESTOVÁ, J., 2015. Regional Business Environment and Business Behaviour of SME's In Moravian-Silesian Region. In: *Proceedings of the 12th International Conference Liberec Economic Forum 2015.* Liberec: Technical University of Liberec, s. 184-191. ISBN 978-80-7494-225-9. (100%)
- [12] ŠPERKA, R., 2015. Economic Demand Functions in Simulation: Agent-Based Vs. Monte-Carlo Approach. In: *Proc. Smart Innovation, Systems and Technologies. 9th International Conference KES-AMSTA 2015.* Heidelberg: Springer, volume 38, s. 145-154. DOI: 10.1007/978-3-319-19728-9_12. ISBN 978-3-319-19727-2 (print), ISBN 978-3-319-19728-9 (online). Dostupné z: http://link.springer.com/chapter/10.1007/978-3-319-19728-9_12. (100 %)

Články ve sbornících z konferencí nezalistovaných ve Web of Science nebo SCOPUS (D)

- [1] ADÁMEK, P., Z. HRBÁČOVÁ a G. STRATILOVÁ, 2015. Applicability of Corporate Social Responsibility to Human Resource Management: Perspective from the Czech Republic. In: *International Multidisciplinary Scientific Conferences on Social Sciences and Arts, Conference Proceedings Volume 1 (Sociology and Healthcare).* Sofia, Bulgaria: SGEM, s. 297-304. ISBN 978-619-7105-44-5. (60%)

- [2] **ADÁMEK, P., Z. HRBÁČOVÁ a G. STRATILOVÁ**, 2015. Corporate Philanthropy: the Case Study in the Czech Republic. In: *International Multidisciplinary Scientific Conferences on Social Sciences and Arts*, Conference Proceedings Volume 1 (Sociology and Healthcare). Sofia, Bulgaria: SGEM, s. 381-388. ISBN 978-619-7105-44-5. (60%)
- [3] **ADÁMEK, P., Z. HRBÁČOVÁ a G. STRATILOVÁ**, 2015. Environmental Approach of the Large Enterprises: Lessons from the Czech Republic. In: *Proceedings of the 4th CER Comparative European Research Conference*. London, England: Sciemcee Publishing. s. 22-26. ISBN 978-0-9928772-8-6. (60%)
- [4] **ADÁMEK, P., L. MARŠALCOVÁ a P. ŠTĚPÁNKOVÁ**, 2015. Approaches to Evaluating the Corporate Social Responsibility Performance. In: *CSR University Builds Country*, Praha: VŠE. ISBN (v době zpracování podkladů výroční zprávy není k dispozici sborník z konference). (60%)
- [5] **ČEMERKOVÁ, Š.**, 2015. Analýza komunikačních kanálů jako jednoho z významných aspektů řízení logistiky v podnicích. In: *Nové trendy 2014, 9. ročník mezinárodní vědecké konference*. Znojmo: SVŠE Znojmo, s. 33-40. ISBN 978-80-87314-67-8. (100%)
- [6] **CHOBOVÁ, M.**, 2015. Measurement Efficiency of Social Innovation. In: *IMACS 2015. Proceedings of the 3rd International Conference*. Praha: Oeconomica, s. 89-98. ISBN 978-80-245-2092-6. (100%)
- [7] **KOSTKOVÁ, M. a Š. ČEMERKOVÁ**, 2015. OPPORTUNITY ANALYSIS OF CONGRESS TOURISM IN THE MORAVIAN-SILESIA REGION. In: *Hradecké ekonomické dny 2015*. Hradec Králové: Univerzita Hradec Králové, s. 298-308. ISBN 978-80-7435-549-3. (50%)
- [8] **NĚMCOVÁ, I. a V. MALÁTEK**, 2015. Employing part-time workers in Czech Republic. It's advantages and disadvantages from point of view of employer and employee. In: *Conference Proceedings DOKBAT 11th Annual International Bata Conference for Ph.D. Students and Young Researchers*. Zlín: Tomas Bata University in Zlín, s. 31- 43. ISBN 978-80-7454-475-0. (70 %, 30 %). (D)
- [9] **NĚMCOVÁ, I., POLONSKÝ, D. a V. MALÁTEK**, Jak zaměstnávají podniky v Moravskoslezském kraji na částečný úvazek. In: *MERKÚR 2015 The Proceedings of the International Scientific Conference for PhD Students and Young Scientists*. Bratislava: Ekonóm, s. 210-219. ISBN 978-80-225-4179-4. (70 %, 15%, 15 %). (D).
- [10] **NĚMCOVÁ, I. a V. MALÁTEK**, 2015. Part-time employing in Moravian-Silesian region. Why not? In: *Innovation Management and Sustainable Economic Competitive Advantage: From Regional Development to Global Growth*. Norristown: IBIMA, s. 275-286. ISBN 978-0-9860419-5-2. (90%, 10 %). (D – předpoklad zalistování do databáze WoS - předchozí ročníky indexovány).
- [11] **PALOVÁ, Z. a J. ŠEBESTOVÁ**, 2015. Financial Subsidies for Education in Relation to Sector Specialization in the Czech Republic. In: *Sborník z mezinárodní konference MMK 2015*. Hradec Králové: Magnaminitas, s. 624-633. ISBN 978-80-87952-12-2. (50%)
- [12] **POLONSKÝ, D., V. MALÁTEK a I. BURYOVÁ**, 2015. The Citizen in the Social Services Network. In: *CYRIL-METHODIUS DAYS OF SOCIAL SERVICES. Proceedings of the international expert - scientific conference*. Budapest: HERALDIKA KIADÓ, s. 5-26. ISBN 978-963-9204-99-7. (33 %). (D)
- [13] **STOKLASA, M. a H. STARZYCZNA**, 2015. Benefits of Product protective Marking. In: *Proceedings of the 13 th international Conference „Economic Policy in the European Union Member Countries“*. Ostrava: VŠB-TU Ostrava. ISBN 978-80-248-3796-3. (50%, 50%)
- [14] **ŠEBESTOVÁ, J., M. KLEPEK, Š. ČEMERKOVÁ a P. ADÁMEK**, 2015. Regional Entrepreneurship Culture and the Business Lifecycle: Patterns from the Moravian-Silesian Region. In: *18 Annual International Conference Enterprise and Competitive*

- Environment. Conference Proceedings*. Brno: Mendel University in Brno, Faculty of Business and Economics, s. 872-881. ISBN 978-80-7509-342-4. (30%, 30%, 20%, 20%)
- [15] ŠEBESTOVÁ, J. a K. NOWÁKOVÁ, 2015. Innovation Spirit Evaluation within Service Organizations: the Case of the Czech Republic. In: *Procedia - Social and Behavioral Sciences*. Amsterdam: Elsevier, s. 241-250. ISBN 1877-0428. (95%)
- [16] ŠEBESTOVÁ, J. a Z. PALOVÁ, 2015. Financial Subsidies for Social Sphere in Relation to Sector Specialization in the Czech Republic. In: *Innovation Management and Sustainable Economic Competitive Advantage: From Regional Development to Global Growth. Proceedings of The 26th International Business Information Management Association Conference*. Norristown: IBIMA, s. 384-394. ISBN 978-0-9860419-5-2. (50%)
- [17] ŠEBESTOVÁ, J. a Z. PALOVÁ, 2015. Sustainability of Financial Portfolio of Non-Profit Organisations In the Czech Republic. In: *Innovation and Sustainable Economic Competitive Advantage: From Regional Development to Global Growth. Proceedings of The 26th International Business Information Management Association Conference*. Norristown: IBIMA, s. 395-408. ISBN 978-0-9860419-5-2. (50%)
- [18] VLČEK, P. a X. LUKOSZOVÁ, 2015. Logistický audit nákupu podniku. In: *Hradecké ekonomické dny 2015*. Hradec Králové: Gaudeamus, s. 336-342. ISBN 978-80-7435-548-6. (80%)
- [19] ZAPLETALOVÁ, Š. 2015. Mezinárodní podnikání v České republice: výzkumná studie. In: *Zborník medzinárodnej vedeckej konferencie Univerzity J. Selyeho – 2015: Inovácia a kreativita vo vzdelávaní a vede*. Komárno: Univerzita J. Selyeho, s. 164-179. ISBN 978-80-8122-143-9. (100%)

Články v ostatních sbornících (D)

- [1] ŠEBESTOVÁ, J., M. KLEPEK a Š. ČEMERKOVÁ, 2015. Trends in external relationships building: An electronic media adoption in SME area. In: *Aktuální ekonomické trendy v podnikání 2015*. Olomouc: Moravská Vysoká Škola Olomouc, s. 30-34. ISBN 978-80-7455-051-5. (50%, 25%, 25%)

Skripta (skripta či studijní opory vydávané na SU OPF)

- [1] MALÁTEK, V., K. HEINZ, D. SVOBODOVÁ a I. ORZSULIK, 2015. *Manažerské aspekty v sociální práci*. Karviná: SU OPF, 67 s. ISBN 978-80-7510-154-9. (40 %).

b) STUDENTI DOKTORSKÝCH STUDIÍ

Články ve sbornících z konferencí nezalistovaných ve Web of Science (D)

- [1] MARKOVÁ, H., 2015. Dobrovolnost částečných úvazků a jejich využití v Moravskoslezském kraji. In: *International Scientific Conference Merkúr 2015*. Bratislava: Faculty of Commerce, University of Economics, s. 179-188. ISBN 978-80-225-4179-4. (100%). (D)
- [2] MARKOVÁ, H., 2015. Postoje moravskoslezských zaměstnavatelů v oblasti zdravotnictví a sociálních služeb k částečným úvazkům. In: *8. ročník mezinárodní konference Reprodukce lidského kapitálu – vzájemné vazby a souvislosti RELIK 2015*. Praha: Vysoká škola ekonomická, s. 71-182. ISBN 978-80245-2112-1. (100%). (D)
- [3] MARKOVÁ, H., 2015. Are we sandwich generation friendly? In: *DOKBAT 2015*. Zlín: Univerzita Tomáše Bati, Fakulta managementu a ekonomiky, s. 145-154. ISBN 978-80-7454-475-0. (100%). (D)

- [4] **MARKOVÁ, H.**, 2015. Proč částečné úvazky v ČR netáhnou? In: *Mezinárodní Masarykova konference pro doktorandy a mladé vědecké pracovníky 2015*. Hradec Králové: MAGNANIMITAS. S. 142-149. ISBN 978-80-87952-12-2. (100%). **(D)**
- [5] **NĚMCOVÁ, I.**, 2015. Co si myslí zaměstnavatelé v Moravskoslezském kraji o částečných úvazcích? In: *Conference proceedings RELIK 2015 reproduction of humancapital (mutuallinks and connections)*. Praha: Oeconomica, s. 194 – 204. ISBN 978-80-245-2112-1. (100%). **(D)**
- [6] **NĚMCOVÁ, I.** a **H. MARKOVÁ**, 2015. Částečné pracovní úvazky. Problém nebo výzva? In: *VIII. Mezinárodní vědecká konference doktorandů a mladých vědeckých pracovníků*. Karviná: SU OPF, s. 398-411. ISBN 978-80-7510-177-8. (80%, 20 %). **(D)**
- [7] **NĚMCOVÁ, I.** a **V. MALÁTEK**, 2015. Employing part- timeworkers in Czech Republic. It's advantages and disadvantages from point of view of employer and employee. In: *Conference Proceedings DOKBAT 11th Annual International Bata Conference for Ph.D. Students and Young Researchers*. Zlín: Tomas Bata University in Zlín, s. 31- 43. ISBN 978-80-7454-475-0. (70 %, 30 %). **(D)**
- [8] **NĚMCOVÁ, I.** a **H. MARKOVÁ**, 2015. Flexibilita práce jako součást globalizovaného světa In: *Globalization and its socio-economic consequences*. Žilina: Georg, s. 485-497. ISBN 978-80-8154-145-2. (70 %, 30 %). **(D)**
- [9] **NĚMCOVÁ, I.**, **D. POLONSKÝ** a **V. MALÁTEK**, Jak zaměstnávají podniky v Moravskoslezském kraji na částečný úvazek. In: *MERKÚR 2015 The Proceedings of the International Scientific Conference for PhD Students and Young Scientists*. Bratislava: Ekonóm, s. 210-219. ISBN 978-80-225-4179-4. (70 %, 15%, 15 %). **(D)**
- [10] **NĚMCOVÁ, I.** a **V. MALÁTEK**, 2015. Part-time employing in Moravian-Silesian region. Why not? In: *Innovation Management and Sustainable Economic Competitive Advantage: From Regional Development to Global Growth*. Norristown: IBIMA, s. 275-286. ISBN 978-0-9860419-5-2. (90 %, 10 %). **(D)**
- [11] **NĚMCOVÁ, I.**, 2015. Part-timework in SME's in the Moravian-Silesian Region. In: *Proceedings of the 9th International Scientific Conference INPROFORUM*. České Budějovice: Faculty of Economics, University of South Bohemia in České Budějovice (100%). **(D - sborník dosud není dostupný)**
- [12] **NĚMCOVÁ, I.**, 2015. Priority zaměstnavatelů při rozhodování o zkrácení úvazků zaměstnavatelů. In: *MMK 2015 Mezinárodní Masarykova konference pro doktorandy a mladé vědecké pracovníky*. Hradec Králové: MAGNANIMITAS, s. 133-141. ISBN 978-80-87952-12-2. (100%). **(D)**
- [13] **NĚMCOVÁ, I.**, 2015. Uplatňování koncepce age managementu v souvislosti s demografickým stárnutím obyvatel. In: *VII. Mezinárodní vědecká konference doktorandů a mladých vědeckých pracovníků (tištěná verze)*. Karviná: SU OPF, s. 329-337. ISBN 978-80-7248-836-0. (100%). **(D)**
- [14] **NĚMCOVÁ, I.**, 2015. The using of part-time work in Czech Republic. In: *Machová, Z., Tichá, M. (eds.). Proceedings of the 13th International Conference „ECONOMIC POLICY IN THE EUROPEAN UNION MEMBER COUNTRIES“*. ISBN 978-80-248-3796-3. (100%). **(D - sborník dosud není dostupný)**

KATEDRA FINANCÍ A ÚČETNICTVÍ

a) AKADEMIČNÍ PRACOVNÍCI

Články v impaktovaných časopisech zalistovaných na WoS (J_{imp})

- [1] RŮČKOVÁ, P., 2015. Dependency of Return on Equity and Use of Finance Sources in Building Companies in V4. *E+M Ekonomie a Management*, **18**(3), 73-83. ISSN 1212-3609. IF = 1,021
- [2] RŮČKOVÁ, P. a T. HERYÁN, 2015. The Capital Structure Management in Companies of Selected Business Branches of Building in Conditions of the Czech Republic. *Prague Economic Papers*, **24**(6), 699-714. ISSN 1210-0455. IF = 0,500 (50 %)
- [3] ŠIMÁKOVÁ, J. a D. STAVÁREK, 2015. The Effect of the Exchange Rate on Industry-Level Trade Flows in Czechia. *E+M Ekonomie a Management*, **18**(4), 150-165. ISSN 1212-3609. IF = 1,021 (50 %)
- [4] VODOVÁ, P., 2015. To Lend or to Borrow on the Interbank Market: What Matters for Commercial Banks in the Visegrad Countries. *Prague Economic Papers*, **24**(6), 662-677. ISSN 1210-0455. IF = 0,500

Články ve vědeckém časopise, který je obsažen ve světově uznávané databázi SCOPUS (J_{sc})

- [1] BLECHOVÁ, B., 2015. Theoretical and Practical Aspects of Corporate Income Tax. *International Advances in Economic Research*, **21**(2), 247-248. ISSN 1083-0898.
- [2] JANOUŠKOVÁ, J., 2015. Aspects Influencing High Labour Costs in Relation to a Company's Costs. *International Advances in Economic Research*, **21**(1), 127-128. ISSN 1083-0898.
- [3] KLEPKOVÁ VODOVÁ, P., 2015. Banks belonging to the Erste Group and their sensitivity to the confidence crisis on the interbank market. *Acta Universitatis Agriculturae et Silviculturae Mendeleianae Brunensis*, **63**(6), 1953-1960. ISSN 1211-8516.
- [4] KLEPKOVÁ VODOVÁ, P., 2015. Sensitivity of Czech Commercial Banks to Run on Banks. *DANUBE: Law and Economic Review*, **6**(2), 91-107. ISSN 1804-6746.
- [5] PALEČKOVÁ, I., 2015. Banking Efficiency in Visegrad Countries: A Dynamic Data Envelopment Analysis. *Acta Universitatis Agriculturae et Silviculturae Mendeliana Brunensis*, **63**(6), 2085-2091. ISSN 1211-8516.
- [6] PALEČKOVÁ, I., 2015. Estimation of banking efficiency determinants in the Czech Republic. *Journal of Applied Economic Sciences*, **10**(2), 234-242. ISSN 1843-6110.
- [7] SOBOTOVIČOVÁ, Š., 2015. Output Tax Correction in Receivables from Debtors in Insolvency Proceedings. *International Advances in Economic Research*, **21**(1), 129-130. ISSN 1083-0898.
- [8] STAVÁREK, D. a C. MIGLIETTI, 2015. Effective Exchange Rates in Central and Eastern European Countries: Cyclicalit y and Relationship with Macroeconomic Fundamentals. *Národohospodářský obzor - Review of Economic Perspectives*, **15**(2), 157-177. ISSN 1213-2446. (90 %)
- [9] SZAROWSKÁ, I., 2015. Tax Shift by Economic Functions and Its Effect on Economic Growth in the European Union. *Acta Universitatis Agriculturae at Silviculturae Mendeliana Brunensis*, **63**(6), 2127-2135. ISSN 1211-8516.

- [10] ŠIMÁKOVÁ, J. a D. STAVÁREK, 2015. An Empirical Sector-Specific Gravity Model for Hungarian International Trade. *Acta Universitatis Agriculturae et Silviculturae Mendelianae Brunensis*, **63**(6), 2145-2150. ISSN 1211-8516. (50 %)

Články ve vědeckém časopise, který je obsažen ve světově uznávané databázi ERIH (J_{neimp})

- [1] BLECHOVÁ, B. a Š. SOBOTOVIČOVÁ, 2015. Aspekty úrovně daňové vzdělanosti vysokoškolských studentů. *Acta academica karviniensia*, **XV**(3), 80-88. ISSN 1212-415X. (50 %)
- [2] KLEPKOVÁ VODOVÁ, P. a T. GONGOL, 2015. Liquidity risk management of banks belonging to Erste Group and Societe Generale Group. *Acta academica karviniensia*, **XV**(1), 32-43. ISSN 1212-415X. (50 %)
- [3] LAZAR, J. a I. KOŠTUŘÍKOVÁ, 2015. Accounting and management issues. *Acta academica karviniensia*, **XV**(2), 71-81. ISSN 1212-415X. (50 %)
- [4] PALEČKOVÁ, I. 2015. Odhad efektivnosti slovenských komerčních bank použitím Data Envelopment Analysis. *Acta academica karviniensia*, **XV**(1), 130-140. ISSN 1212-415X.
- [5] PŘEČKOVÁ, L., 2015. Evaluation of the VIG Insurance Group's Insurance Portfolio in the Czech Republic. *Financíal Assets and Investing*, **3**(6), 25-39. ISSN 1804-5081.
- [6] RŮČKOVÁ, P., 2015. Vliv podílu dlouhodobého majetku na využití cizích zdrojů financování firem v odvětví stavebnictví v zemích V4. *Acta academica karviniensia*, **XV**(2), 122-135. ISSN 1212-415X.
- [7] RŮČKOVÁ, P., 2015. Vliv likvidity a rentability na využití zdrojů financování ve zpracovatelských podnicích v zemích V4. *Acta academica karviniensia*, **XV**(3), 69-79. ISSN 1212-415X.
- [8] SZAROWSKÁ, I., 2015. Impact of Fiscal Decentralisation on Economic Development in the European Union. *Acta academica karviniensia*, **XV**(2), 136-147. ISSN 1212-415X.
- [9] ŠIMÍKOVÁ, I., 2015. Závěrečný účet – latentní údaje o hospodaření obce. *Acta academica karviniensia*, **XV**(3), 89-98. ISSN 1212-415X.

Články v ostatních recenzovaných vědeckých časopisech (J_{ost})

- [1] KOŠTUŘÍKOVÁ, I. 2015. Changes in Sickness Insurance and Incapacity for Work of Employees in the Moravian-Silesian Region. *Procedia Economics and Finance*, **34**, 81-88. ISSN 2212-5671.
- [2] HERYÁN, T., 2015. Impact of Globalization on the Czech Banking. *Procedia Economics and Finance*, **20**, 283-288. ISSN 2212-5671.

Články ve sbornících z mezinárodních konferencí zařazených do databáze Web of Science nebo SCOPUS (D_{index})

- [1] HERYÁN, T., 2015. Errors in short run forecasts next-day volatility within the Greek capital market: Empirical research before and after the global financial crisis. In: *Proceedings of 12th International Scientific Conference: Economic Policy in the European Union Member Countries*. Karviná: Silesian university in Opava, School of Business Administration in Karvina, s. 205-213. ISBN 978-80-7510-114-3.
- [2] KÖHLER, P., J. VENTRUBA a L. PŘEČKOVÁ, 2015. Profitability of EU Subsidy for the Forestation Plan in the Czech Republic. In: *Proceedings of 12th International Scientific Conference: Economic Policy in the European Union Member Countries*. Karviná: Silesian university in Opava, School of Business Administration in Karvina, s. 466-474. ISBN 978-80-114-3. (60%, 30%, 10%)

- [3] STAVÁREK, D., 2015. Economic Development in Visegrad Countries from the Perspective of Macroeconomic Imbalance Procedure. In: *Proceedings of the 12th International Scientific Conference: Economic Policy in the European Union Member Countries*. Karviná: Silesian University in Opava, School of Business Administration in Karvina, s. 736-746. ISBN 978-80-7510-114-3.
- [4] STAVÁREK, D. a L. TOMANOVÁ, 2015. Exchange Rate Volatility Exposure on Corporate Cash Flows and Stock Prices: The Case of Czech Republic. In: *Proceedings of the 12th International Scientific Conference: Economic Policy in the European Union Member Countries*. Karviná: Silesian University in Opava, School of Business Administration in Karvina, s. 747-755. ISBN 978-80-7510-114-3. (50 %)
- [5] SZAROWSKÁ, I., 2015. Testing link between fiscal decentralization and economic development in the European Union. In: *Proceedings of the 12th International Scientific Conference: Economic Policy in the European Union Member Countries*. Karviná: Silesian University in Opava, School of Business Administration in Karvina, s. 766-775. ISBN 978-80-7510-114-3.
- [6] ŠIMÁKOVÁ, J., 2015. Assessing the Sensitivity of Czech Bilateral Agricultural Trade. In: *Economic Science for Rural Development*. Jelgava: Latvia University of Agriculture, s. 280-291. ISBN 978-9984-48-180-7.

Články ve sbornících z konferencí nezalistovaných ve Web of Science nebo SCOPUS (D)

- [1] BLECHOVÁ, B., 2015. The Analysis of Dependence FDI Flows on the Size of Corporate Income Tax Rates in EU Countries. In: *Finance and Performance of Firms in Science, Education, and Practice. Proceedings of the 7th International Scientific Conference*. Zlín: Univerzita Tomáše Bati, s. 124-136. ISBN 978-80-7454-482-8.
- [2] HERYÁN, T. a L. KULHÁNEK, 2015. Returns and volatility on the stock markets in V4-countries. In: *10th International Scientific Conference Financial management of Firms and Financial Institutions*. Ostrava: VŠB-TU. ISBN 978-80-248-3865-6. (50%)
- [3] HERYÁN, T. a J. ZIEGELBAUER, 2015. Relations between yields of government bonds in GIIPS countries during the sovereign debt crisis in the EMU. In: MACHOVÁ, Z., TICHÁ, M. (eds.). *Proceedings of the 13th International Conference „Economic Policy in the European Union Member Countries“*. Ostrava: VŠB-TU, s. 793-801. ISBN 978-80-248-3796-3. (v tisku) (50%)
- [4] JANOUŠKOVÁ, J., 2015. Philanthropy in terms of tax policy in the Czech Republic. In: *Finance and Performance of Firms in Science, Education, and Practice. Proceedings of the 7th International Scientific Conference*. Zlín: Univerzita Tomáše Bati, s. 510-522. ISBN 978-80-7454-482-8.
- [5] JANOUŠKOVÁ, J. a M. STRZELECKÁ, 2015. Dopady daňového zatížení u plátců daně z přidané hodnoty v neziskovém sektoru. In: *Hradecké ekonomické dny 2015*. Hradec Králové: Gaudeamus, Univerzita Hradec Králové, s. 137-144. ISBN 978-80-7435-547-9. (50%)
- [6] KLEPKOVÁ VODOVÁ, P., 2015. Factors affecting sensitivity of Slovak commercial banks to the run on banks. In: *Financial Management of Firms and Financial Institutions. 10th International Scientific Conference*. Ostrava: VŠB-TU, s. 529-536. ISBN 978-80-248-3865-6.
- [7] KLEPKOVÁ VODOVÁ, P., 2015. Banks from the Societe Generale Group and their Sensitivity to the Bank Run. In: *Finance and Performance of Firms in Science, Education, and Practice. Proceedings of the 7th International Scientific Conference*. Zlín: Univerzita Tomáše Bati, s. 584-597. ISBN 978-80-7454-482-8.

- [8] KOŠTUŘÍKOVÁ, I. 2015. Dopad změn v nemocenském pojištění na pracovní neschopnost ve vybraných regionech České republiky. In: *Teoretické a praktické aspekty veřejných financí*. Praha: Oeconomica, 7 s. CD. ISBN 978-80245-2089-6.
- [9] KOŠTUŘÍKOVÁ, I. 2015. Effective corporate taxation and statutory tax rate. In: *Finance and Performance of Firms in Science, Education, and Practice. Proceedings of the 7th International Scientific Conference*. Zlín: Univerzita Tomáše Bati, s. 716-727. ISBN 978-80-7454-476-7.
- [10] LAZAR, J. a M. HERMANNOVÁ, 2015. The issue of combined costs in controlling. In: *Hradecké ekonomické dny 2015*. Hradec Králové: Gaudeamus, Univerzita Hradec Králové, s. 129-137. ISBN 978-80-7435-547-9. (50 %)
- [11] PALEČKOVÁ, I. 2015. Efficiency Change in Banking Sectors of Visegrad Countries. In: *Finance and Performance of Firms in Science, Education, and Practice. Proceedings of the 7th International Scientific Conference*. Zlín: Univerzita Tomáše Bati, s. 1153-1168. ISBN 978-80-7454-482-8.
- [12] PALEČKOVÁ, I., 2015. Measurement of dynamic efficiency of the Czech and Slovak building societies. In: *Financial Management of Firms and Financial Institutions. 10th International Scientific Conference*. Ostrava: VŠB-TU, s. 929-936. ISBN 978-80-248-3865-6.
- [13] PŘEČKOVÁ, L., 2014. Vienna Insurance Group's Development on the Slovak Insurance Market between 2005 and 2013. In: *European Financial Systems 2015. Proceedings of the 12th International Scientific Conference*. Brno: Masarykova univerzita, s. 481– 489. ISBN 978-80-210-7153-7.
- [14] RŮČKOVÁ, P., 2015. Impact of fixed assets share on use of debt finance sources of companies in the building industry in V4 countries. In: *Financial Management of Firms and Financial Institutions. 10th International Scientific Conference*. Ostrava: VŠB-TU, s. 1056-1065. ISBN 978-80-248-3865-6.
- [15] SKAUNIC, I., 2015. Impact of Payment Cards on the Amount of Money in Circulation. In: *Financial Management of Firms and Financial Institutions. 10th International Scientific Conference*. Ostrava: VŠB-TU, s. 1141-1148. ISBN 978-80-248-3865-6.
- [16] SKAUNIC, I., 2015 Is Cash Never Ending? The Case of Sweden. In MACHOVÁ, Z., TICHÁ, M. (eds.). *Proceedings of the 13th International Conference „Economic Policy in the European Union Member Countries“*. Ostrava: VŠB-TU, s. 622-633. ISBN 978-80-248-3796-3.
- [17] SOBOTOVIČOVÁ, Š., 2015. Czech Republic's Tax Policy and its Approach to Taxation of Donations. In: *Finance and Performance of Firms in Science, Education, and Practice. Proceedings of the 7th International Scientific Conference*. Zlín: Univerzita Tomáše Bati, s. 1390-1400. ISBN 978-80-7454-482-8.
- [18] SZAROWSKÁ, I., 2015. Relationship between Government Bond Yield Spread and Fiscal Fundamentals in Selected EU Countries. In: *European Financial Systems 2015. Proceedings of the 12th International Scientific Conference*. Brno: Masarykova univerzita, s. 596-604. ISBN 978-80-210-7962-5.
- [19] SZAROWSKÁ, I., 2015. Direct and Indirect Funding of R&D and Generosity of Tax Subsidy for R&D in Selected Countries EU. In: *Proceedings ICABR 2015*. Brno: Mendel University in Brno, s. 589-598. ISBN 978-80-7509-379-0.
- [20] SZAROWSKÁ, I., 2015. Direct and indirect public funding tools for research and development used in European Union countries. In MACHOVÁ, Z., TICHÁ, M. (eds.). *Proceedings of the 13th International Conference „Economic Policy in the European Union Member Countries“*. Ostrava: VŠB-TU, s. 687-696. ISBN 978-80-248-3796-3.
- [21] ŠIMÁKOVÁ, J., 2015. Augmented Gravity Model of International Trade: An Empirical Application to Poland's Trade Flows. In: *European Financial Systems 2015. Proceedings*

of the 12th International Scientific Conference. Brno: Masarykova univerzita, s. 611-617. ISBN 978-80-210-7962-5.

- [22] ŠIMÍKOVÁ, I., 2015. Může být jednoduché účetnictví Slovenské republiky modelem pro Českou republiku? In: *15. ročník Pedagogické konference Projevy změn účetní legislativy od roku 2016 ve výuce účetnictví*. Praha: Vysoká škola ekonomická, s. 25-30. ISBN 978-80-245-2116-9.

b) STUDENTI DOKTORSKÝCH STUDIÍ

Články ve sbornících z mezinárodních konferencí zařazených do databáze Web of Science nebo SCOPUS (D_{index})

- [1] STAVÁREK, D. a L. TOMANOVÁ, 2015. Exchange Rate Volatility Exposure on Corporate Cash Flows and Stock Prices: The Case of Czech Republic. In: *Proceedings of the 12th International Scientific Conference: Economic Policy in the European Union Member Countries*. Karviná: Silesian University in Opava, School of Business Administration in Karvina, s. 747-755. ISBN 978-80-7510-114-3. (50 %)

Články ve sbornících z konferencí nezalistovaných ve Web of Science (D)

- [1] KIRSCHNEROVÁ, P., 2015. Vliv daňových úlev na daňovou zátěž fyzických osob. In: *8th International Scientific Conference for Ph.D. Students and Young Scientists*. Karviná: SU OPF, s. 45-56. ISBN 978-80-7510-177-8.
- [2] LIGOCKÁ, M., 2015. Zlato a jeho role při ochraně portfolia v krizovém období. In: *8th International Scientific Conference for Ph.D. Students and Young Scientists*. Karviná: SU OPF, s. 65-73. ISBN 978-80-7510-177-8.
- [3] ŠELIGOVÁ, M., 2015. Banking Factors Affectin the Supply of Loans to Businesses in the Czech Republic. In STÁVKOVÁ, J., (eds.). *Proceedings of European Scientific Conference of Doctoral Students*. Brno: Mendelova univerzita, s. 68. ISBN 978-80-7509-362-2.
- [4] ŠELIGOVÁ, M., 2015. Makroekonomické faktory ovlivňující nabídku úvěrů pro podniky v České republice. In: *The CD of participants` reviewed papers from 17th International Conference MEKON 2015*. Ostrava: VŠB-TU, s. 467-476. ISBN 978-80-248-3684-3.
- [5] ŠELIGOVÁ, M., 2015. R&D Indirect Support and the B-Index Model Application for Scandinavian Countries. In MACHOVÁ, Z., TICHÁ, M. (eds.). *Proceedings of the 13th International Conference „Economic Policy in the European Union Member Countries“*. Ostrava: VŠB-TU, s. 583-591. ISBN 978-80-248-3796-3.
- [6] ŠELIGOVÁ, M., 2015. The Importance of Loans to Non-Financial Companies in the Loan Portfolios of Czech Banks. In: *8th International Scientific Conference for Ph.D. Students and Young Scientists*. Karviná: SU OPF, s. 27-36. ISBN 978-80-7510-177-8.

KATEDRA INFORMATIKY A MATEMATIKY

a) AKADEMIČNÍ PRACOVNÍCI

Monografie a odborné recenzované knihy (B)

- [1] GAVALEC, M., J. RAMÍK and K. ZIMMERMANN, 2015. *Decision making and optimization: Special matrices and their applications in economics and management*. Cham, Heidelberg, New York, Dordrecht, London: Springer 2015. ISBN 978-3-319-08322-3. (50 %)

Kapitoly (stati) v odborných recenzovaných knihách (C)

- [1] JANÁKOVÁ, M., 2015. Modern Information Technology for Suitable Development in Small Business with Links to Agile Methodology and Swarm Intelligence. In: *Encyclopedia of Information Science and Technology, Third edition (10 Volumes)*. USA: Information Resources Management Association, IGI GLOBAL, 3rd edition, pp. 864-773. ISBN 978-1-466-65888-2.
- [2] SLECHAN, L. and J. GÓRECKI, 2015. On the Accuracy of Copula-based Bayesian Classifiers: An Experimental Comparison with Neural Networks. In: *Computational Collective Intelligence*. Switzerland: Springer International Publishing, pp. 485-493. ISBN 978-3-319-24069-5. (50 %)

Články v impaktovaných časopisech zalistovaných na WoS (J_{imp})

- [1] BUCKI, R., B. CHRAMCOV and P. SUCHANEK, 2015. Heuristic Algorithms for Manufacturing and Replacement Strategies of the Production System. *Journal of Universal Computer Science*, **21**(4), 503-525. ISSN 0948-695X. IF = 0,466 (30 %)
- [2] GÓRECKI, J., M. HOFERT and M. HOLEŇA, 2015. An approach to structure determination and estimation of hierarchical Archimedean Copulas and its application to Bayesian classification. *Journal of Intelligent Information Systems*, **46**(1), 21-59. ISSN 0925-9902. IF = 0,889 (90 %)
- [3] LITAVCOVA, E., R. BUCKI, R. STEFKO, P. SUCHANEK and S. JENCOVA, 2015. Consumer's Behaviour in East Slovakia after Euro Introduction During the Crisis. *Prague Economic Papers*, **24**(3), 332-353. ISSN 1210-0455. IF = 0,500 (20 %)
- [4] RAMÍK, J., 2015. Pairwise comparison matrix with fuzzy elements on alo-group. *Information Sciences*, **297**, 236-253. ISSN 0020-0255. IF = 4,038

Články ve vědeckém časopise, který je obsažen ve světově uznávané databázi SCOPUS (J_{sc})

- [1] JANÁKOVÁ, M., 2015. Big Data in Changes: Is big data bigger then sustainable development and research design? *WSEAS TRANSACTIONS on COMPUTERS*, Volume 14, 2015, 835-842. E-ISSN 2224-2872. (pozn.: Článek není dosud v databázi SCOPUS evidován. Časopis je v databázi od roku 2011.)
- [2] MAZUREK, J., 2015. Comparison of GDP Growth of European Countries during 2008-2012 from the Regional and other Perspectives. *Comparative Economic Research*. **18**(3), 5-18. ISSN 1508-2008.

- [3] MAZUREK, J., 2015. On a Preference Analysis in a Group Decision Making. *Journal of Applied Economic Sciences*. 5(35), 701-709. ISSN 2393-5162.
- [4] MIELCOVA, E., 2015. Spatial power indices with applications on real voting data from the Chamber of Deputies of the Czech Parliament. *Central European Journal of Operations Research*. ISSN 1435-246X. Article in press.
- [5] STOKLASOVÁ, R., 2015. Labour Market Modelling in the Czech Republic. *Scientific Papers of the University of Pardubice, Series D, No.35 (3/2015)*, 139-148. ISSN 1211-555X.

Články ve vědeckém časopise, který je obsažen ve světově uznávané databázi ERIH (J_{neimp})

- [1] MAZUREK, J., 2015. The Modeling of Optimal Level of Entrance Fee for Czech Republic Universities. *Acta Academica Karviniensia*, 15(3), 55-68. ISSN 1212-415X.
- [2] SUCHÁNEK, P., R. BUCKI and A. KORJENIC, 2015. Implementation of optimization methods in the selected areas of production logistics. *Forum Scientiae Oeconomia*, 3(2), 65-79. ISSN 2300-5947. (40 %)

Články ve sbornících z mezinárodních konferencí zařazených do databáze Web of Science nebo SCOPUS (D_{index})

- [1] BOTLÍK, J., M. BOTLÍKOVÁ a P. PELLEŠOVÁ., 2015. Change the Quality of Economic Environment of Municipalities - Comparing the Revenue of the Budget Structure of Municipalities to 5000 Inhabitants. In: *Proceedings of the 12TH International conference: Liberec economic forum 2015*. Liberec: Tech Univ Liberec, s. 20-28. ISBN 978-80-7494-225-9. (60 %)
- [2] DOLÁK, R. and P. SUCHÁNEK, 2015. Lean Company Research in Manufacturing Companies in the Czech Republic. In: *12th International Conference Liberec Economic Forum 2015*. Liberec: Tech Univ Liberec, s. 36-46. ISBN 978-80-7494-225-9. (50 %, 50 %)
- [3] JANÁKOVÁ, M., 2015. The Wisdom of Crowds: Does Information Technology Require the Wisdom of the Nature? In: *Proceedings of IDIMT-2015 Information Technology and Society Interaction and Interdependence*. Poděbrady: University of Economics, Prague, s. 227-233. ISBN 978-3-99033-395-2.
- [4] KUBÁT, M. and J. GÓRECKI, 2015. An experimental comparison of Value at Risk estimates based on elliptical and hierarchical Archimedean copulas. In: *33rd International Conference on Mathematical Methods in Economics*. Plzeň, Czech Republic: University of West Bohemia, Faculty of Economics, s. 419-424. ISBN 978-80-261-0539-8. (50 %)
- [5] MAZUREK, J., 2015. On Consistency and Uncertainty of Interval Pairwise Comparison Matrices. In: *Proceedings of the 33rd Conference of Mathematical Methods in Economics 2015*. Plzeň, Czech Republic: University of West Bohemia, Faculty of Economics, s. 519-524. ISBN 978-80-261-0539-8.
- [6] MAZUREK, J., 2015. On Regional Development of Czech Regions before and after the Great Recession. In: *25th International-Business-Information-Management-Association Conference*. Amsterdam, s. 477-483. ISBN 978-0-9860419-4-5.
- [7] MIELCOVÁ, E., 2015. Shapley Values of Cooperative Games with I-Fuzzy Expectations. In: *33rd International Conference Mathematical Methods in Economics MME 2015: Conference Proceedings*. Plzeň, Czech Republic: University of West Bohemia, Faculty of Economics, s. 537-542. ISBN 978-80-261-0539-8.

- [8] MIELCOVÁ, E., 2015. Ordering relations over intuitionistic fuzzy quantities. In: *Lecture Notes in Computer Science*. Heidelberg: Springer Verlag, s. 587-596. ISBN 978-3-319-19257-4.
- [9] MIELCOVÁ, E., 2015. Core of n-Person Transferable Utility Games with Intuitionistic Fuzzy Expectations. In: *Agents and multi-agent systems: Technologies and Applications; Smart Innovation System and Technologies, vol.38*. Berlin: Springer Verlag, s. 167-178. ISBN 978-3-319-19728-9.
- [10] PERZINA, R. and J. RAMÍK, 2015. Educational microsoft excel add-ins: Solving multicriteria decision making problems. In: *Proceedings of CSEDU 2015 - 7th International Conference on Computer Supported Education*. Lisabon: SciTePress, s. 510-515. ISBN 978-989758107-6. (50 %, 50 %)
- [11] PERZINA, R., 2015. Self-learning genetic algorithm for neural network topology optimization. In: *Proceedings of the 9th KES International Conference on Agent and Multi-Agent Systems-Technologies and Applications, KES-AMSTA 2015*. Sorrento: Springer Science and Business Media Deutschland GmbH, s. 179-188. ISBN 978-331919727-2.
- [12] RAMÍK, J., 2015. Linear programming problem with IF coefficients. In: *33rd International Conference on Mathematical Methods in Economics, Conference Proceedings*. Plzeň, Czech Republic: University of West Bohemia, Faculty of Economics, s. 701-706. ISBN 978-80-261-0539-8.
- [13] RAMÍK, J., 2015. Incomplete preference matrix with elements from an A₀-group and its application to ranking of alternatives. In: *Proceedings of the 2015 conference of the International fuzzy systems association and the European society for fuzzy logic and technology. Book Series: Advances in Intelligent Systems Research*. Vol. 89 (2015) 34-41. ISBN 978-15-1080-807-2.
- [14] SLANINOVÁ, K., D. VYMĚTAL, and J. MARTINOVIČ, 2015. *Analysis of Event Logs: Behavioral Graphs*. In: *Proceedings of 15th International Conference on Web Information System Engineering WISE 2014*. Springer Verlag. ISBN 978-3-319-20369-0. (34 %)
- [15] SUCHÁNEK, P., BUCKI, R. and F. MARECKI, 2015. A Data Processing Method for the Purpose of Optimizing the Production of a Certain Type of Car. In: *33rd International conference on Mathematical Methods in Economics*. Plzeň, Czech Republic: University of West Bohemia, Faculty of Economics, s. 755-760. ISBN 978-80-261-0539-8. (35%)

Články ve sbornících z konferencí nezalistovaných ve Web of Science nebo SCOPUS (D)

- [1] BOTLÍK, J., M. BOTLÍKOVÁ, K. KOSTKOVÁ a A. ZEDKOVÁ, 2015. Transport Infrastructure and Business Activities - Globalisation Consequences of Opening of the Moravian-Silesian Region. In: *Globalization and its socio-economic consequences*. GEORG, Zilina, Slovakia: The Faculty of Operation and Economics of Transport and Communications, Univerzity of Zilina, s. 45-57. ISBN 978-80-8154-145-2. (50 %)
- [2] BOTLÍK, J., M. BOTLÍKOVÁ a P. PELLEŠOVÁ, 2015. RGB Analysis of Opening the Region The Effects of Speedways Implementation on the Border of the Moravian-Silesian Region. In: *Globalization and its socio-economic consequences*. GEORG, Zilina, Slovakia: ZU - UNIVERSITY OF ZILINA, The Faculty of Operation and Economics of Transport and Communications, Department of Economics, s. 58-65. ISBN 978-80-8154-145-2. (60%)
- [3] BOTLÍK, J., M. BOTLÍKOVÁ a P. PELLEŠOVÁ, 2015. Industrial zones as a factor of regional development, distance and time analysis of Moravian borderland. In: *Innovation Management and Sustainable Economic Competitive Advantage: From Regional*

- Development to Global Growth. Neuedeno: International Business Information Management Association (IBIMA), s. 1034-1043. ISBN 978-0-9860419-5-2. (60 %)
- [4] **BOTLÍK, J.**, M. BOTLÍKOVÁ a V. RZYMAN, 2015. The Economic - Social Development of the Border Area In the Moravian-Silesian Region. In: Innovation Management and Sustainable Economic Competitive Advantage: From Regional Development to Global Growth. Neuedeno: International Business Information Management Association (IBIMA), s. 2006-2013. ISBN 978-0-9860419-5-2. (70 %)
- [5] **BOTLÍK, J.**, M. BOTLÍKOVÁ a P. PELLEŠOVÁ, 2015. The economic consequences of changes in the budgeting of Municipalities in the Czech Republic. In: QUAERE 2015. Hradec Králové: Magnanimitas, s. 686-692. ISBN 978-80-87952-10-8. (60 %)
- [6] **BOTLÍK, J.** a M. BOTLÍKOVÁ, 2015. Changes the Reachability of the Regional Center Associated with The Construction of High-Speed Communications - Calculation Using Izochrone. In: Innovation Management and Sustainable Economic Competitive Advantage: From Regional Development to Global Growth. Neuedeno: International Business Information Management Association (IBIMA), s. 2014-2025. ISBN 978-0-9860419-5-2. (80 %)
- [7] **BOTLÍK, J.** a M. BOTLÍKOVÁ, 2015. Vliv dostupnosti na počet návštěvníků rezidentů turistického regionu Severní Morava a Slezsko. In: Aktuální trendy lázeňství, hotelnictví a turismu. Neuedeno: Slezská univerzita v Opavě, FPF v Opavě, s. 25-37. ISBN 978-807510-140-2. (70 %)
- [8] BOTLÍKOVÁ, M., **J. BOTLÍK** a V. ŽEBROKOVÁ, 2015. The ability to assertion of graduates in regions of the Czech Republic. In: INTE 2015. Spain: Barcelona s. 780-789. ISSN 2146-7358 (60 %)
- [9] BOTLÍKOVÁ, M., **J. BOTLÍK** a M. KOSTKOVÁ, 2015. Comparison of Selected Indicators of the Success of Tourism in Selected EU Countries. In: Innovation Management and Sustainable Economic Competitive Advantage: From Regional Development to Global Growth. Neuedeno: International Business Information Management Association (IBIMA), s. 2026-2034. ISBN 978-0-9860419-5-2. (50 %)
- [10] **BOTLÍKOVÁ, M.**, **J. BOTLÍK** a P. PELLEŠOVÁ, 2015. Plnění strategických cílů cestovního ruchu. In: Aktuální trendy lázeňství, hotelnictví a turismu. Neuedeno: Slezská univerzita v Opavě, FPF v Opavě, s. 38-46. ISBN 978-80-7510-140-2. (30 %)
- [11] DOLÁK, R., 2015. Creating a knowledge base to support the concept of lean logistics using expert system NEST. In: Third International Conference on Advances in Computing, Electronics and Electrical Technology - CEET 2015. New York, USA: Institute of Research Engineers and Doctors, s. 24-28. ISBN 978-1-63248-056-9.
- [12] JANÁKOVÁ, M., 2015. The Wisdom of Crowds: Does Information Technology Require the Wisdom of the Nature? In: Proceedings of IDIMT-2015 Information Technology and Society Interaction and Interdependence. Poděbrady: University of Economics, Prague, s. 227-233. ISBN 978-3-99033-395-2.
- [13] KOSTKOVÁ, M., P. PELLEŠOVÁ, **J. BOTLÍK** a M. BOTLÍKOVÁ, 2015. Changes in Employment and Business Structures in Tourism Sector in the Czech Republic under the Influence of Globalization. In: Globalization and its socio-economic consequences. GEORG, Zilina, Slovakia: The Faculty of Operation and Economics of Transport and Communications, Department of Economics, Univerzity of Zilina, s. 325-333. ISBN 978-80-8154-145-2. (20 %)
- [14] PELLEŠOVÁ, P., **J. BOTLÍK**, M. BOTLÍKOVÁ a M. KOSTKOVÁ, 2015. The influence of expressways on the availability of industrial zones, regional analysis in the globalized Europe. In: Globalization and its socio-economic consequences. GEORG, Zilina, Slovakia: ZU - Univerzity of Zilina, The Faculty of Operation and Economics of

- Transport and Communications, Department of Economics, s. 572-580. ISBN 978-80-8154-145-2. (30 %)
- [15] PELLEŠOVÁ, P., **J. BOTLÍK**, M. BOTLÍKOVÁ a M. KOSTKOVÁ, 2015. Vývoj vybraných indikátorů cestovního ruchu Moravskoslezského kraje v kontextu České republiky. In: Hotelnictví, turismus a vzdělávání. Praha: Hotelová škola Praha, s. 35-49. ISBN 978-80-87411-70-4 (20 %)
- [16] **RAMÍK, J.**, **PERZINA, R.** a M. VLACH, 2015. Pairwise comparison matrix with intuitionistic fuzzy elements on alo-group. In: Proceedings of the Czech-Japan Seminar on Data Analysis and Decision Making under Uncertainty 2015. Broumov: Univerzita Hradec Králové, s. 167-183. ISBN 978-80-7435-579-0. (50 %, 30 %, 20 %)
- [17] ZEDKOVÁ, A. a **J. BOTLÍK**, 2015. Potencionál of the Moravian-Silesian Region for Cultural Tourism in the Czech Republic. In: 26th Innovation Management and Sustainable Economic Competitive Advantage: From Regional Development to Global Growth (IBIMA). Spain: Madrid. s. 1802-1811. ISBN 978-0-9860419-5-2 (30 %)

Články v ostatních sbornících (D)

- [1] STOKLASOVÁ, R., 2015. Statistická analýza hodnocení zaměstnanců a manažerů. In: *Theory of Management 8*. Žilina: Faculty of Management Science and Informatics, University of Žilina, s. 83-84. ISBN 978-80-554-1127-9.

KATEDRA CESTOVNÍHO RUCHU A VOLNOČASOVÝCH AKTIVIT

a) AKADEMIČNÍ PRACOVNÍCI

Monografie a odborné recenzované knihy (B)

- [1] BLAHUT, M., O. ČERNÍK, J. ČERVENKA, P. JÍLKOVÁ, P. KAJZAR, T. KOSIČKA, J. MERTL, J. MIHOLA, R. VALENČÍK a P. WAWROSZ, 2015. *Perspektivy a financování odvětví produktivních služeb*. Praha: VŠFS. ISBN 978-80-7408-126-2. (10 %)

Články ve vědeckém časopise, který je obsažen ve světově uznávané databázi ERIH (J_{neimp})

- [1] BOBÁKOVÁ, H. a J. KARPETA, 2015. The Development of Key Competences as an Important Task of the Management. *Forum Scientiae Oeconomia*, **3**(4), 91-100. ISSN 2300-5947. (50 %, 50 %)
- [2] BOBÁKOVÁ, H. a K. HEINZ, 2015. Students' Attitudes to Culture and Religion Diversity and Changing Conditions on Labour Market and in Education System. *Acta academica karviniensia*, **XV**(2), 31-43. ISSN 1212-415X. (50 %, 50 %)

Články v ostatních recenzovaných vědeckých časopisech (J_{ost})

- [1] KOSTKOVÁ, M., 2015. Ways of Improving Professional Education of Graduates. *PCBR Professionals Center for Business Research*, **2**(1), 1-4. ISSN 2409-9783. (100 %)
- [2] SEDLÁČKOVÁ, L. a P. PELLEŠOVÁ, 2014. Hodnocení významu vybraných nástrojů fiskální politiky malými a středními podniky v Moravskoslezském kraji. *Ekonomika a společnost, Journal of Economics and Social Research*, **15**(2), 144-158. ISSN 1335-7069. (50 %)

Články ve sbornících z mezinárodních konferencí zařazených do databáze Web of Science nebo SCOPUS (D_{index})

- [1] BOBÁKOVÁ, H. a J. KARPETA, 2015. Non-formal Adult Education in Contexts of Globalisation. In: *Central European Conference in Finance and Economics*. Košice: Technical University of Košice, s. 70-79. ISBN 978-80-553-2467-8. (50 %, 50 %)
- [2] BOTLÍK, J., M. BOTLÍKOVÁ a P. PELLEŠOVÁ, 2015. Change the Quality of Economic Environment of Municipalities - Comparing the Revenue of the Budget Structure of Municipalities to 5000 Inhabitants. In: *12th International Conference Liberec Economic Forum 2015 – LEF 2015*. Liberec: Technical University Liberec, Faculty Economics, s. 20-28. ISBN 978-80-7494-225-9. (30 %)
- [3] KAJZAR, P., 2015. Selected Destinations for Health and Wellness Tourism in Europe. In: V. KLÍMOVÁ a V. ŽÍTEK, eds. *XVIII. mezinárodní kolokvium o regionálních vědách. Sborník příspěvků*. Brno: Masarykova univerzita, s. 706-712. ISBN 978-80-210-7861-1. DOI: 10.5817/CZ.MUNI.P210-7861-2015-94. (100 %)
- [4] PELLEŠOVÁ, P., 2014. Work as One of the Factors of Business Environment. In: *International Relations 2014 CONTEMPORARY ISSUES OF WORLD ECONOMICS AND POLITICS*. Bratislava: Publishing House EKONÓM. Bratislava: EU, s. 421-427. ISBN 978-80-225-3980-7. (100 %)

Články ve sbornících z konferencí nezalistovaných ve Web of Science nebo SCOPUS (D)

- [1] BOBÁKOVÁ, H. a J. KARPETA, 2015. The Need for Lifelong Learning in the Czech Republic and Slovakia as a Worldwide Consequence of Globalization. In: *Globalization and Its Socio-Economic Consequences*. Žilina: Univerzity of Zilina, The Faculty of Operation and Economics of Transport and Communications, Department of Economics, s. 39-44. ISBN 978-80-8154-145-2. (50 %, 50 %)
- [2] BOTLÍK, J., M. BOTLÍKOVÁ, **M. KOSTKOVÁ** a A. ZEDKOVÁ, 2015. Transport Infrastructure and Business Activities - Globalisation Consequences of Opening of the Moravian-Silesian Region. In: *Globalization and its socio-economic consequences*. Zilina: Univerzity of Zilina, The Faculty of Operation and Economics of Transport and Communications, Department of Economics, s. 45-57. ISBN 978-80-8154-145-2. (20 %)
- [3] BOTLÍK, J., M. BOTLÍKOVÁ a **P. PELLEŠOVÁ**, 2015. Industrial Zones as a Factor of Regional Development, Distance and Time Analysis of Moravian Borderland. In: *The 26th IBIMA Conference Innovation Management and Sustainable Economic Competitive Advantage: From Regional Development to Global Growth*. Madrid: International Business Information Management Association, s. 1034-1043. ISBN 978-0-9860419-5-2. (30 %)
- [4] BOTLÍK, J., M. BOTLÍKOVÁ a **P. PELLEŠOVÁ**, 2015. RGB Analysis of Opening the Region The Effects of Speedways Implementation on the Border of the Moravian-Silesian Region. In: *Globalization and its socio-economic consequences*. Zilina: Univerzity of Zilina, The Faculty of Operation and Economics of Transport and Communications, Department of Economics, s. 58-65. ISBN 978-80-8154-145-2. (20 %)
- [5] BOTLÍK, J., M. BOTLÍKOVÁ a **P. PELLEŠOVÁ**, 2015. The Economic Consequences of Changes in the Budgeting of Municipalities in the Czech Republic. In: *QUAERE 2015*. Hradec Králové: Magnanimitas, s. 686-692. ISBN 978-80-87952-10-8. (30 %)
- [6] BOTLÍKOVÁ, M., J. BOTLÍK a **M. KOSTKOVÁ**, 2015. Comparison of Selected Indicators of the Success of Tourism in Selected EU Countries. In: *The 26th IBIMA Conference Innovation Management and Sustainable Economic Competitive Advantage: From Regional Development to Global Growth*. Madrid: International Business Information Management Association, s. 2026-2034. ISBN 978-0-9860419-5-2. (25 %)
- [7] BOTLÍKOVÁ, M., J. BOTLÍK a **P. PELLEŠOVÁ**, 2015. Plnění strategických cílů cestovního ruchu. In: *Aktuální trendy lázeňství, hotelnictví a turismu*. Tábor: SU FPF, s. 38-46. ISBN 978-80-7510-140-2. (30 %)
- [8] HEINZ, K. a M. CHYLKOVÁ, 2015. Finnish Business Ethics in Professional Communication. In: *Aktuální trendy lázeňství, hotelnictví a turismu*. Tábor: SU FPF, s. 89-97. ISBN 978-80-7510-140-2. (50 %, 50 %)
- [9] HEINZ, K., M. CHYLKOVÁ a L. SCHELLONG, 2015. Barriers to Successful Acquisition of Professional English Skills in Tourism. In: *Hotelnictví, turismus a vzdělávání*. Praha: VŠH v Praze, s. 80-88. ISBN 978-80-87411-70-4. (40 %, 40 %, 20 %).
- [10] KAJZAR, P., 2015. Význam a perspektivy mezinárodního cestovního ruchu pro světové ekonomiky In: *Lidský kapitál a investice do vzdělání*. Praha: VŠFS. ISBN 978-80-7408-127-9. (100 %)
- [11] KAJZAR, P., 2015. Soft Skills Needed in Hospitality & Tourism Industry. In: *Aktuální trendy lázeňství, hotelnictví a turismu*. Tábor: FPF, s. 118-127. ISBN 978-80-7510-140-2. (100 %)
- [12] KAJZAR, P., 2015. Ecotourism Management – Case Study of Selected Destination of Europe. In: *Hradecké ekonomické dny 2015*. Hradec Králové: Univerzita Hradec Králové, s. 270-276. ISBN 978-80-7435-549-3. (100 %)
- [13] **KOSTKOVÁ, M.** a Š. ČEMERKOVÁ, 2015. Opportunity Analysis of Congress Tourism in the Moravian-silesian Region. In: *Hradecké ekonomické dny 2015*. Hradec Králové: Univerzita Hradec Králové, s. 298-308. ISBN 978-80-7435-549-3. (50 %)

- [14] KOSTKOVÁ, M. a P. PELLEŠOVÁ, 2015. Vývoj trhu cestovního ruchu v době změny měnové politiky ČR. In: *Aktuální trendy lázeňství, hotelnictví a turismu*. Tábor: SU FPF Opava, s. 144-157. ISBN 978-80-7510-140-2. (50 %, 50 %)
- [15] KOSTKOVÁ, M., P. PELLEŠOVÁ, J. BOTLÍK, a M. BOTLÍKOVÁ, 2015. Changes in Employment and Business Structures in Tourism Sector in the Czech Republic under the Influence of Globalization. In: *Globalization and its socio-economic consequences*. Zilina: Univerzity of Zilina, The Faculty of Operation and Economics of Transport and Communications, Department of Economics, s. 325-333. ISBN 978-80-8154-145-2. (50 %, 20 %)
- [16] KOSTKOVÁ, M., P. PELLEŠOVÁ a M. BOTLÍKOVÁ, 2015. Development of Consumption in Czech Tourism. In: *The 26th IBIMA Conference Innovation Management and Sustainable Economic Competitive Advantage: From Regional Development to Global Growth*. Madrid: International Business Information Management Association, s. 480-488. ISBN 978-0-9860419-5-2. (70 %, 20 %)
- [17] PELLEŠOVÁ, P., 2015. Tourism and Multiplication Effects in the Region. In: *The 26th IBIMA Conference Innovation Management and Sustainable Economic Competitive Advantage: From Regional Development to Global Growth*. Madrid: International Business Information Management Association, s. 515-520. ISBN 978-0-9860419-5-2. (100 %)
- [18] PELLEŠOVÁ, P., J. BOTLÍK, M. BOTLÍKOVÁ a M. KOSTKOVÁ, 2015. The Influence of Expressways on the Availability of Industrial Zones, Regional Analysis in the Globalized Europe. In: *Globalization and its socio-economic consequences*. Zilina: Univerzity of Zilina, The Faculty of Operation and Economics of Transport and Communications, Department of Economics, s. 572-580. ISBN 978-80-8154-145-2. (30 %, 20 %)
- [19] PELLEŠOVÁ, P., J. BOTLÍK, M. BOTLÍKOVÁ a M. KOSTKOVÁ, 2015. Vývoj vybraných indikátorů cestovního ruchu Moravskoslezského kraje v kontextu České republiky. In: *Hotelnictví, turismus a vzdělávání*. Praha: Vysoká škola hotelová, s. 35-49. ISBN 978-80-87411-70-4. (30 %, 30 %)
- [20] PELLEŠOVÁ, P. a A. ZEDKOVÁ, 2015. Use of Regression Analysis to Prediction of the Attendance of Cultural Events (on Example of the Moravian-Silesian Region). In: *33rd International conference on Mathematical Methods in Economics. MME 2015*. Plzeň: University of West Bohemia, Faculty of Economics, s. 624-628. ISBN 978-80-261-0539-8. (50 %)
- [21] ZORKOVÁ, D. a P. PELLEŠOVÁ, 2015. Přístupný turismus v zemích Evropské unie. In: *MERKÚR 2015*. Bratislava: EKONÓM, s. 382-390. ISBN 978-80-225-4179-4. (50 %)

Skripta (skripta či studijní opory vydávané na SU OPF)

- [1] HEINZ, K., 2015. *Preparatory Course for Students – Mobilities*. 1. vyd. Karviná: SU OPF. ISBN 978-80-7510-170-9. (100 %)
- [2] HEINZ, K., V. MALÁTEK, I. ORSZULIK a D. SVOBODOVÁ, 2015. *Manažerské aspekty v sociální práci*. 1. vyd. Karviná: SU OPF. ISBN 978-80-7510-154-9. (33 %)
- [3] CHYLKOVÁ, M., 2015. *English Grammar Workbook (Professional English 1-3)*. 1. vyd. Karviná: SU OPF. 978-80-7510-171-6. (100 %)
- [4] KAJZAR, P., 2015. *Vybrané kapitoly z geografie cestovního ruchu*. 1. vyd. Karviná: SU OPF. ISBN 978-80-7510-156-3. (100 %)
- [5] KOSTKOVÁ, M., A. ZEDKOVÁ a T. KARÁSKOVÁ, 2015. *Gastronomie - technologie výroby*. 2. přepracované vydání. Karviná: SU OPF. ISBN 978-80-7510-137-2. (50 %)

ÚSTAV INFORMAČNÍCH TECHNOLOGIÍ

Články v impaktovaných časopisech zalistovaných na WoS (J_{imp})

- [1] **FRANĚK, Z.**, MASARIK, M. a J. ŠMÍD, 2015. Determination of the cause of the formation of transverse internal cracks on a continuously cast slab. *Materiali in tehnologije / Materials and technology*, **49**(2), 285-290. ISSN 1580-2949. IF 0,548 (90%)

INSTITUT INTERDISCIPLINÁRNÍHO VÝZKUMU

Články ve sbornících z mezinárodních konferencí zařazených do databáze Web of Science nebo SCOPUS (D_{index})

- [1] ADÁMEK, P., Š. ČEMERKOVÁ, **M. KLEPEK**, J. ŠEBESTOVÁ a R. ŠPERKA, 2015. Regional Innovation Approach: A Case of the Moravian-Silesian Region. In: *Proc. 19th International Colloquium on Regional Sciences 2015*. Hustopeče: Masarykova univerzita, s. 161-167. DOI: 10.5817/CZ.MUNI.P210-7861-2015-21, ISBN 978-80-210-7861-1. Dostupné z: <http://is.muni.cz/do/econ/soubory/katedry/kres/4884317/Sbornik2015.pdf#page=161>. (20 %, 20 %, **20 %**, 20 %, 20 %)
- [2] **KLEPEK, M.** a K. MATUŠÍNSKÁ, 2015. Singles in Czech Republic as a Specific Segment in Financial Services Marketing. In: *Proceedings of the 25th IBIMA conference, Innovation Vision 2020: From Regional Development Sustainability to Global Economic Growth*. Amsterdam: International Business Information Management Association, s. 2210 – 2216. ISBN 978-0-9860419-4-5. (**50 %**)
- [3] MATUŠÍNSKÁ, K. a **M. KLEPEK**, 2015. Purchasing Habits of Specific Target Group“Czech Singles“ with emphasis on the distribution Channels. In: *Proceedings of 2nd international multidisciplinary scientific conference on social sciences & arts SGEM 2015*. Sofia: International multidisciplinary scientific conference on social sciences & arts, s. 691 - 698. ISBN 978-619-7105-48-3. (**50 %**)
- [4] **KLEPEK, M.** a K. MATUŠÍNSKÁ, 2015. Emerging Socio-Demographic Group of Singles in Selected EU Countries and Its Consequences for Business Environment. In: *Proceedings of the 26th IBIMA conference, Innovation Management and Sustainable Economic Competitive Advantage: From Regional Development to Global Growth*. Madrid: International Business Information Management Association, s. 163-170. ISBN 978-0-9860419-5-2. (**50 %**)
- [5] **KLEPEK, M.** a K. MATUŠÍNSKÁ, 2016. Does buying behaviour affect how persuasive certain marketing communication tools are? Case of Czech single-living consumers. In: *Proceedings of Marketing Identity 2015*. Trnava: Fakulta masmediálnej komunikácie UCM. (v tisku). (**50 %**)

Články ve sbornících z konferencí nezalistovaných ve Web of Science nebo SCOPUS (D)

- [1] ŠEBESTOVÁ, J., **M. KLEPEK**, Š. ČEMERKOVÁ a P. ADÁMEK, 2015. Regional Entrepreneurship Culture and the Business Lifecycle: Patterns from the Moravian-Silesian Region. In: *18 Annual International Conference Enterprise and Competitive Environment. Conference Proceedings*. Brno: Mendel University in Brno, Faculty of Business and Economics, s. 872-881. ISBN 978-80-7509-342-4. (30%, **30%**, 20%, 20%)

Články v ostatních sbornících (D)

- [1] ŠEBESTOVÁ, J., M. KLEPEK a Š. ČEMERKOVÁ, 2015. Trends in external relationships building: An electronic media adoption in SME area. In: *Aktuální ekonomické trendy v podnikání 2015*. Olomouc: Moravská Vysoká Škola Olomouc, s. 30-34. ISBN 978-80-7455-051-5. (50%, 25%, 25%)

ÚSTAV DOKTORSKÝCH STUDIÍ

STUDENTI DOKTORSKÝCH STUDIÍ

Články ve vědeckém časopise, který je obsažen ve světově uznávané databázi SCOPUS (Jsc)

- [1] KOŇUŠÍKOVÁ, E. and A. KUCHARČÍKOVÁ, 2015. Approaches to Active Labour Market Policy in the Slovak Republic, Czech Republic and Finland. In: *Communications – vědecké listy Žilinskej univerzity*, (2)2015, 60-65, ISSN 135-4205. (80 %)
- [2] KOŇUŠÍKOVÁ, E., A. KUCHARČÍKOVÁ, E. TOKARČÍKOVÁ and J. KLUČKA, 2015. Foreign direct investment: Impact on sustainable development in regions of Slovak Republic. In: *Journal of security and sustainability issues*. September 5(1), 60-71, ISSN 2029-7017. (20%)

Články ve vědeckém časopise, který je obsažen ve světově uznávané databázi ERIH (Jneimp)

- [1] MITÁČEK, M., 2015. Stanovení výkonnostních měřítek řízení pracovního výkonu pomocí metody ABC. *Trendy v podnikání*. Plzeň: ZČU v Plzni, s. 12-21. ISSN 1805-0603.
- [2] HRŮZOVÁ, M., 2015. Veřejné zakázky a fair trade. *Acta academica karviniensia*, XV (1), s. 44-58. ISSN 1212-415X.

Články v uznávaných domácích neimpaktovaných recenzovaných časopisech, uvedených v Seznamu recenzovaných neimpaktovaných periodik vydávaných v České republice, schváleném Radou pro vědu a výzkum ČR (Jrec)

- [1] ŠEDIVÁ NECKÁŘOVÁ, A., 2015. Dopady nařízení Evropského parlamentu a Rady EU č. 1169/2011 na nabídku a poptávku na trhu stravovacích služeb na příkladu specifického segmentu klientů. *Logos polytechnikos*. 6(3), s. 190-208. ISSN 1804-3682.

Články v ostatních recenzovaných vědeckých časopisech (Jost)

- [1] PALOVÁ, Z. a M. CHOBOTOVÁ, 2015. Social disparities in relation to sector specialization. *International Journal of Humanities, Social Sciences and Education (IJHSSE)*. 2(7), 176-182. ISSN 2349-0381. (50 %)
- [2] SIKOROVÁ, E. a M. MĚŘVOVÁ, 2015. Innovation activity as a source of development financing for small and medium enterprises. *Management, Engineering and Finance*, ISSN 1427-3853. (50 %) v tisku
- [3] SIKOROVÁ, E. a V. VEČEŘOVÁ, 2015. Comparative analysis of bankruptcy in Poland and the Czech Republic. *Management, Engineering and Finance*, ISSN 1427-3853. (50 %) v tisku

- [4] ZOTYKOVÁ, L., 2015. The Comparison of Retail Units on the Czech Republic's Market – Cluster Analysis and Time Series Analysis. *Slovak Scientific Journal management: science and education.*, 4(2), 74-77. ISSN 1338-9777.

Články ve sbornících z mezinárodních konferencí zařazených do databáze Web of Science nebo SCOPUS (D_{index})

- [1] BOTLÍK, J., **M. BOTLÍKOVÁ** a P. PELLEŠOVÁ, 2015. Change the Quality of Economic Environment of Municipalities - Comparing the Revenue of the Budget Structure of Municipalities to 5000 Inhabitants . In: *Proceedings of the 12TH International conference: Liberec economic forum 2015*. Liberec: Technical Univ Liberec, Faculty Economics, pp. 20-28. ISBN 978-80-7494-225-9. WOS:000365053000002. (10%)
- [2] **BOTLÍKOVÁ, M.**, J. BOTLÍK a **V. ŽEBROKOVÁ**, 2015. K., 2015. The ability to assertion of graduates in regions of the Czech Republic. In: *INTE 2015*. Spain: Barcelona pp. 780-789, ISSN 2146-7358. (30%, 10%)
- [3] MITÁČEK, M., 2015. Cost management with implementation of different management methods. In: *13. International Conference Hradec Economic Days 2015 – HED 2015*. Hradec Králové: UHK Hradec Králové, pp. 31-40. ISBN 978-80-7435-550-9.
- [4] PALOVÁ, Z., 2015. Výzkum, vývoj a výzkumný potenciál ve vybraných krajích České republiky. In: *XVIII. Mezinárodní kolokvium o regionálních vědách. Sborník příspěvků*. Brno: Masarykova univerzita, s. 175-181. ISBN 978-80-210-7861-1.
- [5] PALOVÁ, Z., 2015. Measuring of social disparities in selected regions in the Czech Republic. In: *Liberec Economic Forum - LEF 2015*. Liberec: University of Liberec, pp. 424-430. ISBN 978-80-7494-225-9.
- [6] ZEDKOVÁ, A., 2015. Potential of the Moravian Silesian Region for Cultural Tourism in the Czech Republic In *26th IBIMA conference on Innovation Management and Sustainable Economic Competitive Advantage: From Regional Development to Global Growth*. Madrid, Spain, 11 – 12 November 2015. ISBN 978-0-9860419-5-2.

Články ve sbornících z konferencí nezalistovaných ve Web of Science nebo SCOPUS (D)

- [1] **BOTLÍKOVÁ, M.**, J. BOTLÍK, a M. KOSTKOVÁ, 2015. Comparison of Selected Indicators of the Success of Tourism in Selected EU Countries. In: *Innovation Management and Sustainable Economic Competitive Advantage: From Regional Development to Global Growth*. Neuvedeno: International Business Information Management Association (IBIMA), pp. 2026-2034. ISBN 978-0-9860419-5-2. (25%)
- [2] **BOTLÍKOVÁ, M.**, J. BOTLÍK a P. PELLEŠOVÁ, 2015. Plnění strategických cílů cestovního ruchu. In: *Sborník recenzovaných příspěvků ze 4. Mezinárodní vědecké konference aktuální trendy lázeňství, hotelnictví a turismu 2015*. Tábor: SU FPF v Opavě, s. 38-46. ISBN 978-80-7510-140-2. (40%)
- [3] BOTLÍK, J., **M. BOTLÍKOVÁ**, K. KOSTKOVÁ a A. ZEDKOVÁ, 2015. Transport Infrastructure and Business Activities - Globalisation Consequences of Opening of the Moravian-Silesian Region. In: *Globalization and its socio-economic consequences*. GEORG, Zilina, Slovakia : The Faculty of Operation and Economics of Transport and Communications, Univerzity of Zilina, pp. 45-57. ISBN 978-80-8154-145-2. (20%)
- [4] BOTLÍK, J., **M. BOTLÍKOVÁ** a P. PELLEŠOVÁ, 2015. RGB Analysis of Opening the Region The Effects of Speedways Implementation on the Border of the Moravian-Silesian Region. In: *Globalization and its socio-economic consequences* GEORG, Bajzova 11, 010 01 Zilina, Slovak: ZU - UNIVERSITY OF ZILINA, The Faculty of Operation and Economics of Transport and Communications, Department of Economics., pp. 58-65. ISBN 978-80-8154-145-2. (20%)

- [5] BOTLÍK, J., **M. BOTLÍKOVÁ** a P. PELLEŠOVÁ, 2015. Industrial zones as a factor of regional development, distance and time analysis of Moravian borderland. In: *Innovation Management and Sustainable Economic Competitive Advantage: From Regional Development to Global Growth*. Neuvedeno: International Business Information Management Association (IBIMA), pp. 1034-1043. ISBN 978-0-9860419-5-2. (10%)
- [6] BOTLÍK, J., **M. BOTLÍKOVÁ** a V. RZYMÁN, 2015. The Economic - Social Development of the Border Area In the Moravian-Silesian Region. In: *Innovation Management and Sustainable Economic Competitive Advantage: From Regional Development to Global Growth*. Neuvedeno: International Business Information Management Association (IBIMA), pp. 2006-2013. ISBN 978-0-9860419-5-2. (20%, 10%)
- [7] BOTLÍK, J., **M. BOTLÍKOVÁ** a P. PELLEŠOVÁ, 2015. The economic consequences of changes in the budgeting of Municipalities in the Czech Republic In: *QUAERE 2015*. Hradec Králové: Magnanimitas, pp. 686-692. ISBN 978-80-87952-10-8. (10%)
- [8] BOTLÍK, J. a **M. BOTLÍKOVÁ**, 2015. Changes the Reachability of the Regional Center Associated with The Construction of High-Speed Communications - Calculation Using Isochrone. In: *Innovation Management and Sustainable Economic Competitive Advantage: From Regional Development to Global Growth*. Neuvedeno: International Business Information Management Association (IBIMA), s. 2014-2025. ISBN 978-0-9860419-5-2. (20%)
- [9] BOTLÍK, J. a **M. BOTLÍKOVÁ**, 2015. Vliv dostupnosti na počet návštěvníků rezidentů turistického regionu Severní Morava a Slezsko. In: *Sborník recenzovaných příspěvků ze 4. Mezinárodní vědecké konference aktuální trendy lázeňství, hotelnictví a turismu 2015*. Tábor: SU FPF v Opavě, s. 25-37. ISBN 978-807510-140-2. (30%)
- [10] COLLEDANI M., 2015. Marketing communication in profit companies. In: *Proceedings of the 8th International Scientific Conference for Ph.D. Students and Young Scientists*. Karviná: SU OPF, pp. 298-306. ISBN 978-80-7510-177-8.
- [11] JANÍK P., 2015. Využití modelovacích a simulačních nástrojů v odvětví cestovního ruchu a hotelového provozu. In: *Sborník recenzovaných příspěvků ze 4. Mezinárodní vědecké konference aktuální trendy lázeňství, hotelnictví a turismu 2015*. Tábor: SU FPF v Opavě, s. 111-118. ISBN 978-80-7510-140-2.
- [12] KOŇUŠÍKOVÁ, E., 2015. Effectiveness of Active Labour Market Policy. In: *Zborník z 11. medzinárodnej vedeckej konferencie mladých výskumných pracovníkov Transcom*. Žilina: Žilinská univerzita v Žiline, s. 162-167. ISSN 1339-9799.
- [13] KOŇUŠÍKOVÁ, E., 2015. Labour Market Active Policy and Flexible Forms of Employment in Slovakia, Czech republic and in Finland. In: *Zborník z XVII ročník medzinárodnej konferencie MEKON 2015*. Ostrava: VŠB-TU, Fakulta Ekonomiky, s. 61-70. ISBN 978 -80-248-3684-3.
- [14] KOŇUŠÍKOVÁ, E., 2015. Active Labour Market Policy and its Effect on Unemployment. In: *11th Annual International Bata Conference for Ph.D Students and Young Researchers*. Tomas Bata Univerzity in Zlin: Faculty of Management and Economics, s. 493-502. ISBN 978 -80-7454-475-0.
- [15] KOSTKOVÁ, M., P. PELLEŠOVÁ, J. BOTLÍK a **M. BOTLÍKOVÁ**, 2015. Changes in Employment and Business Structures in Tourism Sector in the Czech Republic under the Influence of Globalization. In: *Globalization and its socio-economic consequences*. GEORG, Zilina, Slovak Republi: The Faculty of Operation and Economics of Transport and Communications, Department of Economics, Univerzity of Zilina, s. 325-333. ISBN 978-80-8154-145-2. (10%)
- [16] KOSTKOVÁ, M., P. PELLEŠOVÁ a **M. BOTLÍKOVÁ**, 2015. Development of Consumption in Czech Tourism In The Time of Changing the Monetary Policy. In:

- Innovation Management and Sustainable Economic Competitive Advantage: From Regional Development to Global Growth*. Neuvedeno: International Business Information Management Association Conference (IBIMA), s. 480-488. ISBN 978-0-9860419-5-2. (10%)
- [17] **PALOVÁ, Z.** a M. **CHOBOTOVÁ**, 2015. Komparace sociálních disparit ve vybraných regionech. In: *Mezinárodní vědecká konference Hradecké ekonomické dny 2015. Ekonomický rozvoj a management regionů*. Hradec Králové: Univerzita Hradec Králové, Fakulta informatiky a managementu, s. 285-292. ISBN 978-80-7435-546-2. (50 %)
- [18] **PALOVÁ, Z.**, 2015. Měření závislosti integrovaných indikátorů – nezaměstnanost a sociální patologie. In: *Mezinárodní vědecká konference Hradecké ekonomické dny 2015. Ekonomický rozvoj a management regionů*. Hradec Králové: Univerzita Hradec Králové, Fakulta informatiky a managementu, s. 355-361. ISBN 978-80-7435-547-9.
- [19] **PALOVÁ, Z.**, 2015. The support for social innovation in selected regions in the Czech Republic through social entrepreneurship. In: *Proceedings of the 3th International Conference Innovation Managements and Corporate Sustainability*. Praha: Vysoká škola ekonomická v Praze, s. 219-227. ISBN 978-80-245-2092-6.
- [20] **PALOVÁ, Z.**, 2015. Financial support for the reduction of social disparities in selected regions in the Czech Republic. In: *Proceedings of the 13th International Conference "ECONOMIC POLICY IN THE EUROPEAN UNION MEMBER COUNTRIES"*. Ostrava: VŠB-TU, s. 511-520. ISBN 978-80-248-3796-3.
- [21] **PALOVÁ, Z.** a J. **ŠEBESTOVÁ**, 2015. Financial Subsidies for Social Sphere in Relation to Sector Specialization in the Czech Republic. In: *Innovation Management and Sustainable Economic Competitive Advantage: From Regional Development to Global Growth. Proceedings of The 26th International Business Information Management Association Conference*. Neuvedeno: IBIMA, s. 384-394. ISBN 978-0-9860419-5-2. (50 %)
- [22] **PALOVÁ, Z.** a J. **ŠEBESTOVÁ**, 2015. Sustainability of Financial Portfolio of Non-Profit Organisations In the Czech Republic. In: *Innovation and Sustainable Economic Competitive Advantage: From Regional Development to Global Growth. Proceedings of The 26th International Business Information Management Association Conference*. Neuvedeno: IBIMA, s. 395-408. ISBN 978-0-9860419-5-2. (50 %)
- [23] **PALOVÁ, Z.** a J. **ŠEBESTOVÁ**, 2015. Financial Subsidies for Education in Relation to Sector Specialization in the Czech Republic. In: *Sborník z mezinárodní konference MMK 2015*. Hradec Králové: Magnaminitas, s. 624-633. ISBN 978-80-87952-12-2. (50 %)
- [24] **PELLEŠOVÁ, P.**, J. **BOTLÍK, M.** **BOTLÍKOVÁ** a M. **KOSTKOVÁ**, 2015. The influence of expressways on the availability of industrial zones, regional analysis in the globalized Europe. In: *Globalization and its socio-economic consequences*. GEORG, Zilina, Slovak Republic: ZU - Univerzity of Zilina, The Faculty of Operation and Economics of Transport and Communications, Department of Economics, s. 572-580. ISBN 978-80-8154-145-2. (10%)
- [25] **PELLEŠOVÁ, P.**, J. **BOTLÍK, M.** **BOTLÍKOVÁ** a M. **KOSTKOVÁ**, 2015. Vývoj vybraných indikátorů cestovního ruchu Moravskoslezského kraje v kontextu České republiky. In: *Hotelnictví, turismus a vzdělávání*. Praha: Hotelová škola Praha, s. 35-49 ISBN 978-80-87411-70-4. (20%)
- [26] **PELLEŠOVÁ, P.** a **A. ZEDKOVÁ**, 2015. Use of regression analysis to prediction of the attendance of cultural events (on example of the Moravian-Silesian Region). In *Conference Proceedings: 33rd international conference Mathematical Methods in Economics*. Plzeň: University of West Bohemia. p. 629-634. ISBN 978-80-261-0539-8. (50 %)

- [27] PINDOROVÁ, Š., 2015. Investment incentives in the Czech Republic. In: *Proceedings of the 8th International Scientific Conference for Ph.D. Students and Young Scientists*. Karviná: SU OPF, pp. 11-17. ISBN 978-80-7510-177-8.
- [28] RADKOVSKÝ, J., 2015. Interkulturní management a armáda České republiky z pohledu demografického vývoje společnosti. In: *Sborník 10. doktorandská konference Nové přístupy k zajištění bezpečnosti státu*. Brno: Univerzita obrany, s. 246-252. ISBN 978-80-7231-994-7.
- [29] RADKOVSKÝ, J., 2015. Comparison of labour productivity of the Czech Republic final automotive producer. In: *Proceedings of the 8th International Scientific Conference for Ph.D. Students and Young Scientists*. Karviná: SU OPF, pp. 307-313. ISBN 978-80-7510-177-8.
- [30] SUMKOVÁ, M., 2015. Nové trendy v podnikání v oblasti zdravotnej turistiky v České republice. In: *Sborník příspěvků VIII. Mezinárodní vědecké konference doktorandů a mladých vědeckých pracovníků*. Karviná: SU OPF, s. 422-432. ISBN 978-80-7510-177-8.
- [31] ŠEDIVÁ NECKÁŘOVÁ, A., 2015. Accessibility of tourist attractions to people with mobility impairments in the town of Jihlava. In: *Sborník příspěvků 17. mezinárodní vědecké konference doktorandů a mladých vědeckých pracovníků MEKON*. Ostrava: VŠB-TU. Fakulta ekonomická, s. 596-605. ISBN 978-80-248-3684-3.
- [32] ŠEDIVÁ NECKÁŘOVÁ, A., 2015. Přístupnost turistických atrakcí měst Jihlavy a Třebíče osobám s tělesným postižením. In: *Sborník příspěvků VIII. Mezinárodní vědecké konference doktorandů a mladých vědeckých pracovníků*. Karviná: SU OPF, s. 432-444. ISBN 978-80-7510-177-8.
- [33] ŠEDIVÁ NECKÁŘOVÁ, A., 2015. Průzkum spokojenosti specifického segmentu klientů s nabídkou služeb veřejného stravování v České republice. In: *Sborník recenzovaných příspěvků ze 4. Mezinárodní vědecké konference aktuální trendy lázeňství, hotelnictví a turismu 2015*. Tábor: SU FPF v Opavě, s. 280-290. ISBN 978-80-7510-140-2.
- [34] ŠIMEČKOVÁ, E., 2015. ICT-related European Framework Programmes – Brief History and Raison D'etre. In: *Proceedings of the 8th International Scientific Conference for Ph.D. Students and Young Scientists*. Karviná: SU OPF, pp. 327-338. ISBN 978-80-7510-177-8.
- [35] ŠIMEČKOVÁ, E., 2015. EU Funding of ICT-related Projects of Czech SMEs within EU Framework Programmes (FP6-H2020), with Reference to Czech R&D Profile. In: *Proceedings of the 8th International Scientific Conference for Ph.D. Students and Young Scientists*. Karviná: SU OPF, pp. 339-351. ISBN 978-80-7510-177-8.
- [36] VALENTOVÁ, A., 2015. Povinné vnitřní účetní směrnice nestátních neziskových organizací v České republice. In: *Sborník příspěvků VIII. Mezinárodní vědecké konference doktorandů a mladých vědeckých pracovníků*. Karviná: SU OPF, s. 97-106. ISBN 978-80-7510-177-8.
- [37] ZORKOVÁ, D., 2015. Accessible tourism in Visegrad group countries. In: *Proceedings of the 8th International Scientific Conference for Ph.D. Students and Young Scientists*. Karviná: SU OPF, pp. 376-385. ISBN 978-80-7510-177-8.
- [38] ŽEBROKOVÁ, V., 2015. Vybrané aspekty cestovního ruchu v rámci rozvoje Moravskoslezského kraje. In: *Sborník recenzovaných příspěvků Hradecké ekonomické dny 2015 Ekonomický rozvoj a management regionů, díl III*. Hradec Králové: Gaudeamus, s. 392-401. ISBN 978-80-7435-548-6.

Články v ostatních sbornících (D)

- [1] **HERMANNOVÁ, M.** a J. LAZAR, 2015. *The issues of identification of key factors influencing productivity of companies*. 5th Central European Conference in Regional Science. Košice, Slovakia: Technical University of Košice, pp. 256-266. ISBN 978-80-553-2015-1. (50%)
- [2] **HERMANNOVÁ, M.** a J. LAZAR, 2015. *Problematika kombinovaných nákladů v controllingu*. Hradec Králové: Gaudeamus, s. 129-137. ISBN 978-80-7435-547-9. (50%)
- [3] JANÍK, P., 2015. Application of Discrete Simulation Tools in Hospitality. In: *XV. FH Partner conference "Hospitality and Service Innovation"*. Portorož: University of Primorska, Faculty of Tourism Studies Turistica.
- [4] MĚŘVOVÁ, M., 2015. Bariéry a perspektivy rozvoje malého a středního podnikání, In: *Sborník Workshop MVŠO, „Aktuální ekonomické otázky podnikání roku 2015“*. Olomouc: MVŠO, s. 46-49. ISBN 978-80-7455-051-5.
- [5] MĚŘVOVÁ, M., V. VEČEŘOVÁ, E. SIKOROVÁ a J. DEC, 2015. Konferencja bez barier bez granic -Współpraca studentów i nauczycieli, Partnerstwo i współpraca. CD. In: *13. mezinárodní konference BEZ BARIÉR BEZ HRANIC, „Partnerstvím k integraci osob se zdravotním postižením“*. Karviná: TRIANON, s. 1-15. ISBN 978-80-905573-3-8. (30 %, 30 %).
- [6] MĚŘVOVÁ, M. a E. SIKOROVÁ, 2015. External and internal surroundings nonprofit organizations, Porter model and SWOT analysis Seniors' home Pohoda, p.s.c. in Orlová. CD. In: *13. mezinárodní konference BEZ BARIÉR BEZ HRANIC, „Partnerstvím k integraci osob se zdravotním postižením“*. Karviná: TRIANON, s. 1-7. ISBN 978-80-905573-3-8. (50 %).
- [7] SIKOROVÁ, E., M. MĚŘVOVÁ a V. VEČEŘOVÁ, 2015. Analýza insolvenčního řízení v České republice a v Polsku. In: *Technická konference. Sborník přednášek*. Brno: TESYDO, s. 513-528. ISBN: 978-80-87102-12-1. (33,33%, 33,33%)
- [8] SIKOROVÁ, E. a M. MĚŘVOVÁ, 2015. Možnosti předškolního vzdělávání dítěte s PAS v kontextu legislativních, finančních a manažerských aspektů. CD. In: *13. mezinárodní konference BEZ BARIÉR BEZ HRANIC, „Partnerstvím k integraci osob se zdravotním postižením“*. Karviná: TRIANON, s. 1-6. ISBN 978-80-905573-3-8. (50 %)
- [9] STRZELECKÁ, M. a J. JANOUŠKOVÁ, 2015. Dopady daňového zatížení u plátců daně z přidané hodnoty v neziskovém sektoru. In: *Sborník recenzovaných příspěvků z mezinárodní konference Hradecké ekonomické dny 2015, díl III*. Hradec Králové: Gaudeamus, Univerzita Hradec Králové, s. 137-144. ISBN 978-80-7435-548-6. (50 %)
- [10] VALENTOVÁ, A., 2015. Plnění povinného podílu zaměstnanců se zdravotním postižením společnostmi v ČR. CD. In: *13. mezinárodní konference BEZ BARIÉR BEZ HRANIC, „Partnerstvím k integraci osob se zdravotním postižením“*. Karviná: TRIANON, s. 1-8. ISBN 978-80-905573-3-8.
- [11] VEČEŘOVÁ, V., 2015. Bankruptcy and nonprofit bankruptcy in the context of the financial crises - a comparative analyses. In: *Sborník Workshop MVŠO, „Aktuální ekonomické otázky podnikání roku 2015“*. Olomouc: MVŠO, s. 35-40. ISBN 978-80-7455-051-5.



SLEZSKÁ UNIVERZITA

**OBCHODNĚ PODNIKATELSKÁ
FAKULTA V KARVINĚ**

